

T.C.
TARSUS ÜNİVERSİTESİ



TARSUS
ÜNİVERSİTESİ

PERFORMANS PROGRAMI

2023



2023 Yılı Performans Programı doğrultusunda eğitim-öğretim, girişimcilik, araştırma-geliştirme ve kurumsallaşma alanları başta olmak üzere pek çok alanda performans hedefleri belirlenmiştir.

Bu programla, Üniversitemizde akademik kadronun güçlendirilmesi, girişimcilik ve yenilikçilik kültürünün oluşturulması, kurumsallaşmanın artırılması, uygulama ve araştırma kabiliyeti ile ortak iş yapabilme kültürü ve etkileşim gücünün geliştirilmesi, bilgiye erişim imkânları ve kütüphane kaynaklarının zenginleştirilmesi ile teknolojik ve fiziki altyapının güçlendirilmesi sağlanacaktır.

2023 yılında kalite güvencesi, akreditasyon ve kurumsal iletişim süreçlerine ağırlık verilecektir. Ülkemiz yükseköğretim hedeflerine uygun olarak eğitim-öğretim politikasına ulaşmak üzere fiziki alt yapı geliştirilecek, 2018 yılında kurulmuş olan Üniversitemizin öncelikli ihtiyaçları karşılanacaktır.

2023 Yılı Performans Programının uygulanmasıyla birlikte 2020-2024 dönemi için belirlenen stratejik amaçlarımız doğrultusunda ilerleme sağlanacak, Üniversitemizin akademik ve idari anlamda gelişmesinin sağlanması adına gayret sarf edilecektir.

Programın hazırlık aşamasında katkı sağlayan ve hedeflerin gerçekleştirilmesi noktasındaki çalışmalarda emeği geçecek herkese teşekkür ederim.

Prof. Dr. Orhan AYDIN

Rektör

İçindekiler

| | |
|---|-----|
| Çizelgeler Tablosu..... | v |
| Kısaltmalar ve Tanımlar..... | vii |
| 1- GENEL BİLGİLER | 1 |
| A- Yetki, Görev ve Sorumluluklar..... | 3 |
| B- Teşkilat Yapısı..... | 4 |
| C- Fiziksel Kaynaklar..... | 7 |
| C-1- Taşınmazlar..... | 7 |
| C-2- Bilgi ve Teknolojik Kaynaklar..... | 8 |
| D- İnsan Kaynakları | 9 |
| E- Öğrenci sayıları..... | 15 |
| 2- PERFORMANS BİLGİLERİ | 17 |
| A- Temel Politika ve Öncelikler | 19 |
| A-1- Üst Politika Belgelerinde Yer Alan Yükseköğretim ve Üniversitelerle İlgili Temel Politika Ve Öncelikler..... | 19 |
| A-2- Stratejik Planda Yer Alan Temel Politika ve Öncelikler | 20 |
| B- Amaç ve Hedefler..... | 21 |
| B-1- Misyonumuz..... | 21 |
| B-2- Vizyonumuz | 21 |
| B-3- Temel Değerlerimiz | 21 |
| B-4- Amaç ve Hedeflerimiz | 21 |
| B-5- Alt Program Hedefleri ve Stratejik Plan İlişkisi..... | 23 |
| C- Performans Bilgisi..... | 25 |
| D- Toplam Kaynak İhtiyacı..... | 67 |
| E- Diğer Hususlar..... | 69 |

Çizelgeler Tablosu

| | |
|--|----|
| ÇİZELGE 1: KAPALI MEKÂNLARIN HİZMET ALANLARINA GÖRE DAĞILIMI (M ²) | 7 |
| ÇİZELGE 2: TAŞINMAZLARIN YERLEŞKELER İTİBARIYLA DAĞILIMI | 7 |
| ÇİZELGE 3: BİLGİSAYAR KAYNAKLARI | 8 |
| ÇİZELGE 4: KÜTÜPHANE KAYNAKLARI | 8 |
| ÇİZELGE 5: AKADEMİK PERSONEL DAĞILIM TABLOSU | 9 |
| ÇİZELGE 6: AKADEMİK PERSONEL YAŞ DAĞILIMI | 10 |
| ÇİZELGE 7: İDARİ PERSONELİN KADRO DAĞILIMI | 11 |
| ÇİZELGE 8: İDARİ PERSONEL YAŞ DAĞILIMI | 12 |
| ÇİZELGE 9: İDARİ PERSONEL HİZMET SÜRESİ | 12 |
| ÇİZELGE 10: İDARİ PERSONEL EĞİTİM DURUMU | 13 |
| ÇİZELGE 11: AKADEMİK PERSONELİN BİRİM BAZINDA DAĞILIM TABLOSU | 14 |
| ÇİZELGE 12: ÖĞRENCİ SAYILARI | 15 |

Kisaltmalar ve Tanımlar

- AB : Avrupa Birliđi,
AR-GE : Arařtırma ve Geliřtirme,
BAP : Bilimsel Arařtırma Projeleri,
MYO : Meslek Yksekokulu,
SANTEZ : Sanayi Tezleri Destek Programı,
TBİTAK : Trkiye Bilimsel ve Teknolojik Arařtırma Kurumu,

1-GENEL BİLGİLER

A- Yetki, Görev ve Sorumluluklar

Tarsus Üniversitesi, 18 Mayıs 2018 tarihli ve 30425 sayılı Resmi Gazete’ de yayımlanan 7141 sayılı “Yükseköğretim Kanunu İle Bazı Kanun ve Kanun Hükmünde Kararnamelerde Değişiklik Yapılmasına Dair Kanun” ile kurulmuştur.

Türkiye’de Yükseköğretim, Anayasa’mızın 130 ve 131’inci maddeleriyle yükseköğretimle ilgili amaç ve ilkeleri belirlemek ve bütün yükseköğretim kurumlarının ve üst kuruluşların teşkilatlanma, işleyiş, görev yetki ve sorumluluklarıyla eğitim-öğretim, araştırma, yayım, öğretim elemanları, öğrenciler ve diğer personel ile ilgili esasları bir bütünlük içinde 2547 sayılı Yükseköğretim Kanunu ile düzenlenmiştir.

2547 sayılı Yükseköğretim Kanunu’nun on ikinci maddesinde yükseköğretim kurumlarının görevleri aşağıdaki şekilde belirlenmiştir.

- a. Çağdaş uygarlık ve eğitim-öğretim esaslarına dayanan bir düzen içinde, toplumun ihtiyaçları ve kalkınma planları ilke ve hedeflerine uygun ve ortaöğretime dayalı çeşitli düzeylerde eğitim-öğretim, bilimsel araştırma, yayım ve danışmanlık yapmak.
- b. Kendi ihtisas gücü maddi kaynaklarını rasyonel, verimli ve ekonomik şekilde kullanarak, milli eğitim politikası ve kalkınma planları ilke ve hedefleri ile Yükseköğretim Kurulu tarafından yapılan plan ve programlar doğrultusunda, ülkenin ihtiyacı olan dallarda ve sayıda insan gücü yetiştirmek.
- c. Türk toplumunun yaşam düzeyini yükseltici ve kamuoyunu aydınlatıcı bilim verilerini söz, yazı ve diğer araçlarla yaymak.
- d. Örgün, yaygın, sürekli ve açık eğitim yoluyla toplumun özellikle sanayileşme ve tarımda modernleşme alanlarında eğitilmesini sağlamak.
- e. Ülkenin bilimsel, kültürel, sosyal ve ekonomik yönlerde ilerlemesini ve gelişmesini ilgilendiren sorunlarını diğer kuruluşlarla işbirliği yaparak, kamu kuruluşlarına önerilerde bulunmak suretiyle öğretim ve araştırma konusu yapmak, sonuçlarını toplumun yararına sunmak ve kamu kuruluşlarınca istenecek inceleme ve araştırmaları sonuçlandırarak düşüncelerini ve önerilerini bildirmek.
- f. Eğitim-öğretim seferberliği içinde örgün, yaygın, sürekli ve açık eğitim hizmetini üstlenen kurumlara katkıda bulunacak önlemleri almak.
- g. Yörelereindeki tarım ve sanayinin gelişmesine ve ihtiyaçlarına uygun meslek elemanlarının yetişmesine ve bilgilerinin gelişmesine katkıda bulunmak, sanayi, tarım ve sağlık hizmetleri ile diğer hizmetlerde modernleşmeyi, üretimde artışı sağlayacak çalışma ve programlar yapmak, uygulamak ve yapılanlara katılmak, bununla ilgili kurumlarla işbirliği yapmak ve çevre sorunlarına çözüm getirici önerilerde bulunmak.
- h. Eğitim teknolojisini üretmek, geliştirmek, kullanmak, yaygınlaştırmak.
- i. Yükseköğretimin uygulamalı yapılmasına ait eğitim-öğretim esaslarını geliştirmek, döner sermaye işletmelerini kurmak, verimli çalıştırmak ve bu faaliyetlerin geliştirilmesine ilişkin gerekli düzenlemeleri yapmaktır.

B- Teşkilat Yapısı

Üniversitemizin temelleri, 1992 yılında Mersin Üniversitesi'ne bağlı olarak kurulan Tarsus Meslek Yüksekokulu ve Tarsus Sağlık Hizmetleri Meslek Yüksekokulu ile atılmıştır. 2001 yılında Tarsus Teknik Eğitim Fakültesi, 2005 yılında Tarsus Uygulamalı Teknoloji ve İşletmecilik Yüksekokulu, 2009 yılında Tarsus Teknoloji Fakültesi ve 2015 yılında Havacılık ve Uzay Bilimleri Fakültesi kurulmuştur.

Üniversitemizin 18 Mayıs 2018 tarihinde kurulmasının ardından daha önce Mersin Üniversitesine bağlı olarak Tarsus'ta kurulan tüm fakülte ve yüksekokullar Üniversitemize bağlanmıştır. Ayrıca 7141 sayılı Kanunla Üniversitemize bağlı İktisadi ve İdari Bilimler ile İnsan ve Toplum Bilimleri Fakülteleri ve Lisansüstü Eğitim Enstitüsü kurulmuştur.

Prof. Dr. Orhan AYDIN'ın 5 Eylül 2018 tarihinde Rektör olarak atanmasının ardından 18 Nisan 2019 Resmi Gazetede yayımlanan 17 Nisan 2019 tarih ve 968 sayılı Cumhurbaşkanlığı Kararı ile Mühendislik Fakültesi, 25 Haziran 2019 Resmi Gazete'de yayımlanan 24 Haziran 2019 tarih ve 1157 sayılı Cumhurbaşkanlığı Kararı ile de Uygulamalı Teknoloji ve İşletmecilik Yüksekokulu kapatılarak, Uygulamalı Bilimler Fakültesi kurulmuştur.

Prof. Dr. Orhan AYDIN, 15 Eylül 2022 tarihinde Üniversitemiz rektörlüğüne yeniden atanmıştır.

2020 ve 2021 yıllarında ise 8 Ocak 2020 tarihli Resmi Gazete'de yayımlanan 7 Ocak 2020 tarih ve 2036 sayılı Cumhurbaşkanlığı Kararı ile Sağlık Bilimleri Fakültesi, 21 Mayıs 2020 tarihli Yükseköğretim Genel Kurulu kararı ile Mersin Tarsus Organize Sanayi Bölgesi Teknik Bilimler Meslek Yüksekokulu, 29 Haziran 2021 tarihli Resmi Gazete'de yayımlanan 28 Haziran 2021 tarih ve 4180 sayılı Cumhurbaşkanlığı Kararı ile Yabancı Diller Yüksekokulu kurulmuştur. Böylelikle, Tarsus Üniversitesi, 1 enstitü, 7 fakülte, 1 yüksekokul ve 3 meslek yüksekokulundan oluşmaktadır.

Üniversitemiz ayrıca, Mersin Teknoloji Geliştirme Bölgesi Kurum ve İşletici Ticaret A.Ş. ile Mersin Agropark Tarım ve Gıda İhtisas Teknoloji Geliştirme Bölgesi Kurucu ve İşletmeciliği A.Ş. ortağıdır.

Üniversitemiz, 2020-2024 Stratejik Plan çalışmaları kapsamında yapılan görüşme, analiz ve değerlendirmeler neticesinde kendini eğitim odaklı bir üniversite olarak tanımlamakla birlikte bölgenin ve ülkenin nitelikli işgücü ihtiyacının karşılanması yönünde bir farklılaşma stratejisi ile başarı bölgesi tanımlamış, planda yer verilen amaç ve hedefler yerel, bölgesel ve ulusal ihtiyaçlar dikkate alınarak belirlenen bu farklılaşma alanlarına göre önceliklendirilmiştir.

Kurumun öncelikli araştırma alanları, 2020-2024 Stratejik Plan hazırlama sürecinde ilgili paydaşların görüşleri dikkate alınarak ve On Birinci Kalkınma Planı, 2019 Yılı Cumhurbaşkanlığı Yıllık Programı, 2020-2022 Orta Vadeli Program, 2018-2022 Yükseköğretimde Uluslararasılaşma Strateji Belgesi, 2003-2023 Ulusal Bilim ve Teknoloji Politikaları Strateji Belgesi ile 2014-2023 Çukurova Bölge Planı belgeleri değerlendirilerek uluslararası ticaret ve lojistik, ileri ve akıllı imalat ve finans olarak belirlenmiştir.

Programın uygulamaya konulacağı 2023 yılı itibarıyla Üniversitemiz 7 fakülte, 1 yüksekokul, 3 meslek yüksekokulu, 1 enstitü ve 6 araştırma ve uygulama merkezi ile belirlenen amaç ve hedeflere ulaşmak için katılımcı bir anlayış içerisinde faaliyetlerine devam etmektedir.

Teşkilat Şeması

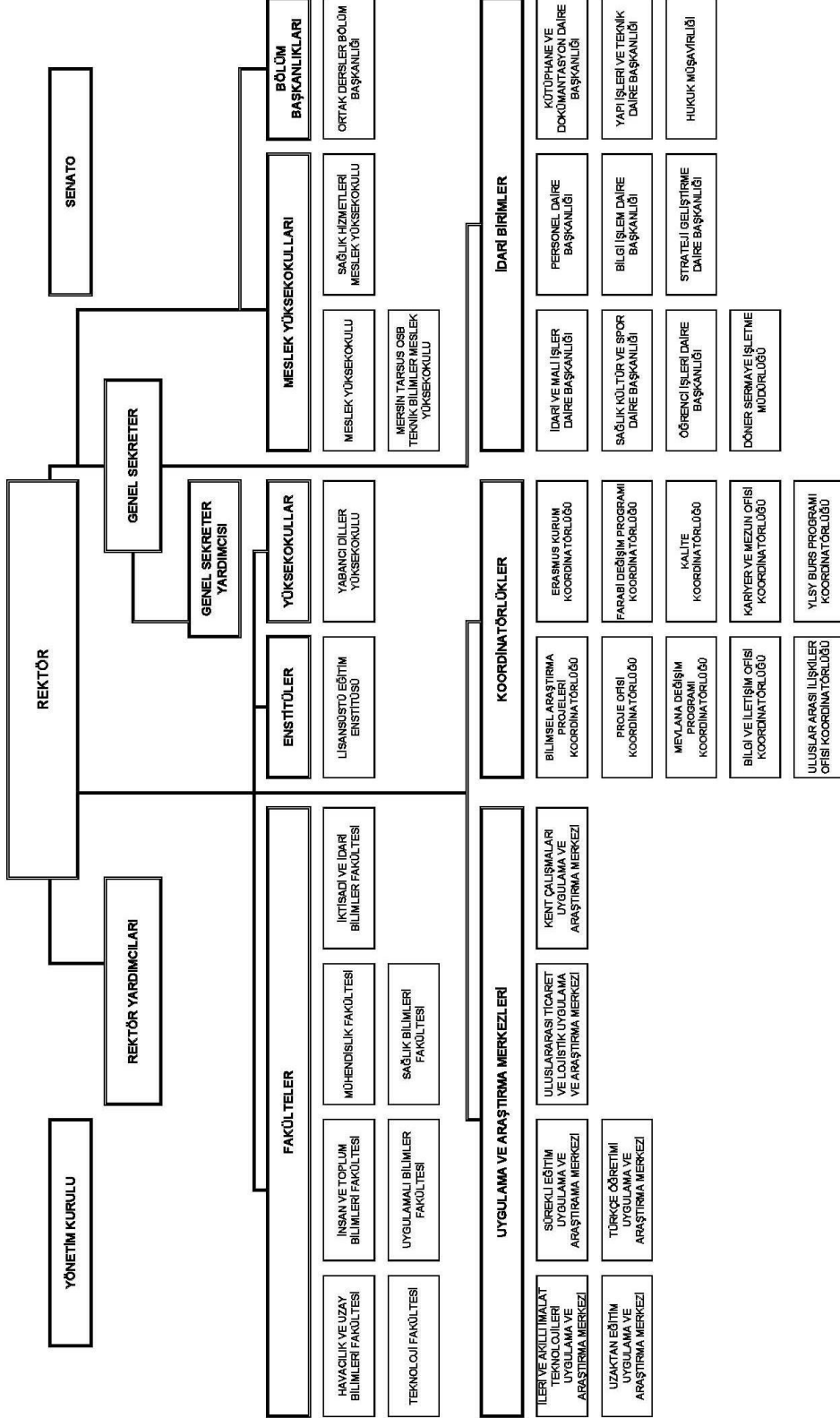

Fiziksel Kaynaklar C-1- Taşınmazlar

| Hizmet Alanı | İdari | Eğitim | Spor | Sosyal | Barınma | Diğer | Toplam |
|--|-----------------------------|--------------|-------------|------------|-------------|--------------|---------------|
| Rektörlük A Blok | 764 | 1.458 | 0,00 | 0,00 | 0,00 | 2.316 | 4.538 |
| Rektörlük B Blok | 1.735 | 1.593 | 0,00 | 213 | 0,00 | 3.258 | 6.799 |
| Rektörlük C Blok | 951 | 1.419 | 0,00 | 0,00 | 0,00 | 1.515 | 3.885 |
| MYO Yerleşkesi* | 6.859,00 | | | | | | |
| Organize Sanayi Bölgesi Myo Yerleşkesi | 513 | 607 | 0,00 | 0,00 | 0,00 | 387 | 1.507 |
| Yemekhane | 12 | 0,00 | 0,00 | 354 | 0,00 | 127 | 493 |
| TOPLAM | 3.975 | 5.078 | 0,00 | 565 | 0,00 | 7.603 | 17.222 |
| TOPLAM KAPALI ALAN | 24.081 m² | | | | | | |

Çizelge 1: Kapalı mekânların hizmet alanlarına göre dağılımı (m²)

* MYO Yerleşkesi bakım-onarım ve hizmete alma işlemleri sürdüğünden kapalı alanların dağılımı yapılmamıştır.

| Yerleşke Adı | Mülkiyetin Durumuna Göre Taşınmaz Alanı | | | Toplam |
|---------------------|---|-------------------|-----------------|-------------------|
| | Üniversite | Maliye Hazinesi | Diğer | |
| Kuzey Yerleşkesi | 0,00 | 130.974,00 | - | 130.974,00 |
| MYO Yerleşkesi | 23.086,00 | - | - | 23.086,00 |
| OSB Yerleşkesi | - | - | 2.000,00 | 2.000,00 |
| Genel Toplam | 23.086,00 | 130.974,00 | 2.000,00 | 156.060,00 |

Çizelge 2: Taşınmazların yerleşkeler itibarıyla dağılımı

C-2- Bilgi ve Teknolojik Kaynaklar

Üniversitemizde kurumsallaşmanın önemli kıstaslarından kurumsal hafıza, veri paylaşımı, doğru bilgiye zamanında ulaşma, süreçlerin etkin yürütülmesi ve kurum içi iletişimin sağlıklı yürütülmesi amacıyla dış kaynaktan temin edilen *E-Kampüs Yönetim Sistemi* kullanılmaktadır. Bahse konu sistem bünyesinde öğrenci işleri, personel, elektronik belge yönetimi, performans bilgi yönetimi, taşınmaz yönetimi ve yaşam hizmetleri modülleri yer almakta olup, Üniversitemizin kurumsal bilgiye erişim ihtiyaçlarını önemli ölçüde karşılamaktadır.

Bilgisayarlar¹

| Bilgisayar Adı | Adet |
|-------------------------------|------|
| Masaüstü bilgisayar sayısı | 879 |
| Taşınabilir bilgisayar sayısı | 77 |

Çizelge 3: Bilgisayar kaynakları

Kütüphane Kaynakları

| Kaynak Türü | Miktar | Farklılaşma Alanlarıyla İlişkisi |
|---------------|--------------|--------------------------------------|
| Basılı Yayın | 2540 | Teknoloji ve Mühendislik |
| Basılı Yayın | 1872 | Bilim |
| Basılı Yayın | 3677 | Dil ve Edebiyat |
| Basılı Yayın | 920 | Felsefe-Psikoloji-Din |
| Basılı Yayın | 4011 | Sosyal Bilimler |
| Basılı Yayın | 1563 | Tarih |
| Basılı Yayın | 2212 | İlişki Yoktur (Genel Konulu Eserler) |
| TOPLAM | 16795 | |

Çizelge 4: Kütüphane Kaynakları

¹ Veriler 31 Aralık 2022 tarihi itibarıyla günceldir.

D- İnsan Kaynakları²

| Unvan | YILLAR | | | | | | | | |
|---------------------|--------|------|------|------|-----------|-----------|------------|------------|------------|
| | 2014 | 2015 | 2016 | 2017 | 2018 | 2019 | 2020 | 2021 | 2022 |
| Profesör | - | - | - | - | 4 | 7 | 10 | 12 | 15 |
| Doçent | - | - | - | - | 7 | 11 | 15 | 28 | 30 |
| Doktor Öğr. Üyesi | - | - | - | - | 10 | 18 | 35 | 63 | 80 |
| Öğretim Görevlisi | - | - | - | - | 26 | 44 | 55 | 66 | 65 |
| Araştırma Görevlisi | - | - | - | - | 6 | 13 | 33 | 52 | 52 |
| TOPLAM | - | - | - | - | 53 | 93 | 148 | 221 | 242 |

Çizelge 5: Akademik personel dağılım tablosu

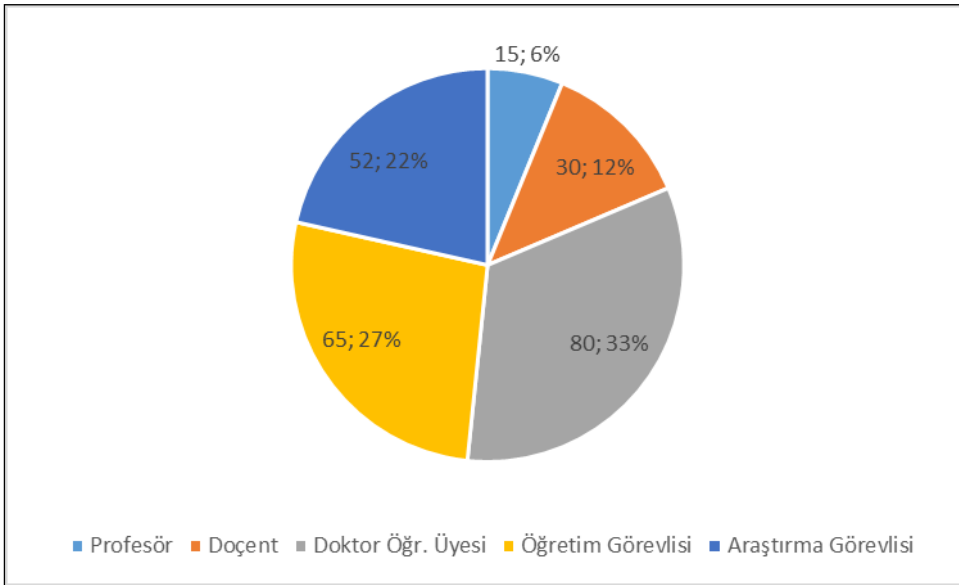

Grafik 1: Akademik personelin unvan bazında dağılım

² Veriler 31 Aralık 2022 tarihi itibarıyla günceldir.

| Açıklama | 21-25 | 26-30 | 31-35 | 36-40 | 41-50 | 51-üzeri |
|-------------|-------|-------|-------|-------|-------|----------|
| Kişi Sayısı | 7 | 66 | 57 | 52 | 47 | 13 |
| Yüzde (%) | 2,89 | 27,27 | 23,55 | 21,48 | 19,42 | 5,37 |

Çizelge 6: Akademik personel yaş dağılımı

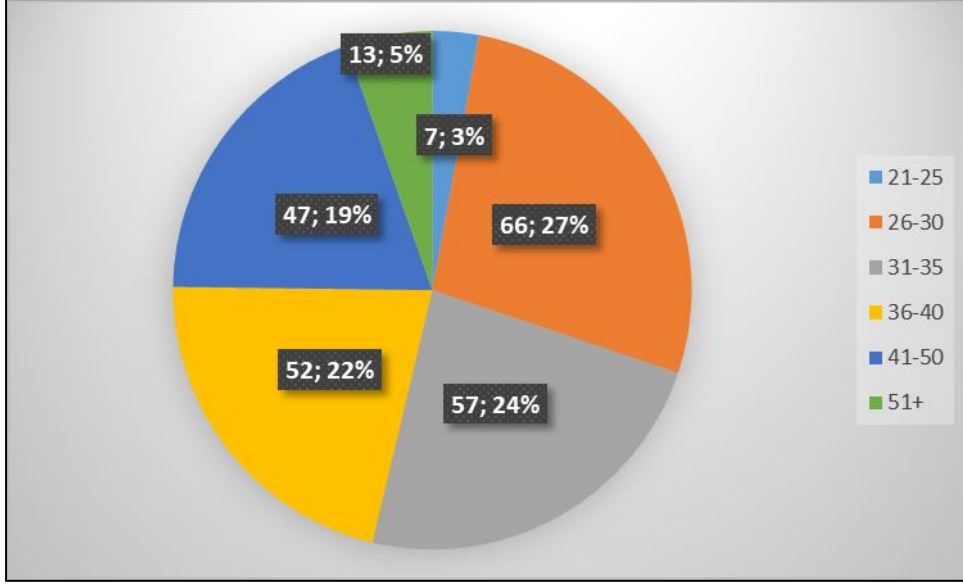

Grafik 2: Akademik personel yaş dağılımı

| Açıklama | Dolu | | | | Boş | | | | Toplam | | | |
|-------------------------------------|------------|------------|------------|------------|------------|------------|------------|------------|------------|------------|------------|------------|
| | 2019 | 2020 | 2021 | 2022 | 2019 | 2020 | 2021 | 2022 | 2019 | 2020 | 2021 | 2022 |
| Genel İdare Hizmetleri Sınıfı | 48 | 68 | 81 | 85 | 239 | 243 | 232 | 227 | 287 | 311 | 313 | 312 |
| Sağlık Hizmetleri Sınıfı | - | - | - | - | 11 | 12 | 12 | 12 | 11 | 12 | 12 | 12 |
| Teknik Hizmetleri Sınıfı | 13 | 19 | 19 | 23 | 36 | 38 | 38 | 34 | 49 | 57 | 57 | 57 |
| Eğitim ve Öğretim Hizmetleri Sınıfı | - | - | - | - | - | - | - | - | - | - | - | - |
| Avukatlık Hizmetleri Sınıfı | - | 1 | 1 | 1 | 2 | 1 | 1 | 1 | 2 | 2 | 2 | 2 |
| Din Hizmetleri Sınıfı | - | - | - | - | - | - | - | - | - | - | - | - |
| Yardımcı Hizmetler Sınıfı | 13 | 13 | 13 | 13 | 41 | 19 | 18 | 18 | 54 | 32 | 31 | 31 |
| Diğer Personel (4/B) | 53 | 36 | 36 | 75 | 2 | 29 | 65 | 26 | 55 | 65 | 101 | 101 |
| Diğer Personel (4/D) | 11 | 28 | 28 | 28 | 20 | 10 | 10 | 10 | 31 | 38 | 38 | 38 |
| Diğer Personel (Vizeli İşçi) | 1 | 1 | 1 | 1 | - | - | - | - | 1 | 1 | 1 | 1 |
| Toplam | 139 | 166 | 179 | 226 | 351 | 352 | 376 | 328 | 490 | 518 | 555 | 554 |

Çizelge 7: İdari personelin kadro dağılımı

| Açıklama | 19-25 | 26-30 | 31-35 | 36-40 | 41-50 | 51-üzeri |
|-------------|-------|-------|-------|-------|-------|----------|
| Kişi Sayısı | - | 8 | 27 | 36 | 38 | 13 |
| Yüzde (%) | - | 6% | 22% | 30% | 31% | 11% |

Çizelge 8: İdari personel yaş dağılımı

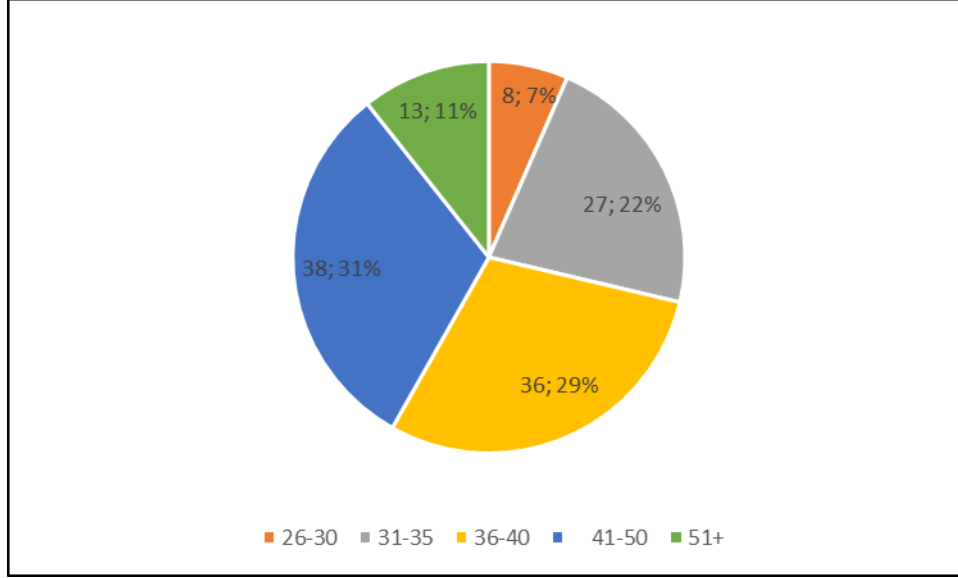

Grafik 3: İdari personel yaş dağılımı

| Açıklama | 1-3 | 4-6 | 7-10 | 11-15 | 16-20 | 21-üzeri |
|-------------|-----|-----|------|-------|-------|----------|
| Kişi Sayısı | 13 | 12 | 32 | 38 | 8 | 19 |
| Yüzde (%) | 12% | 10% | 26% | 30% | 7% | 15% |

Çizelge 9: İdari personel hizmet süresi

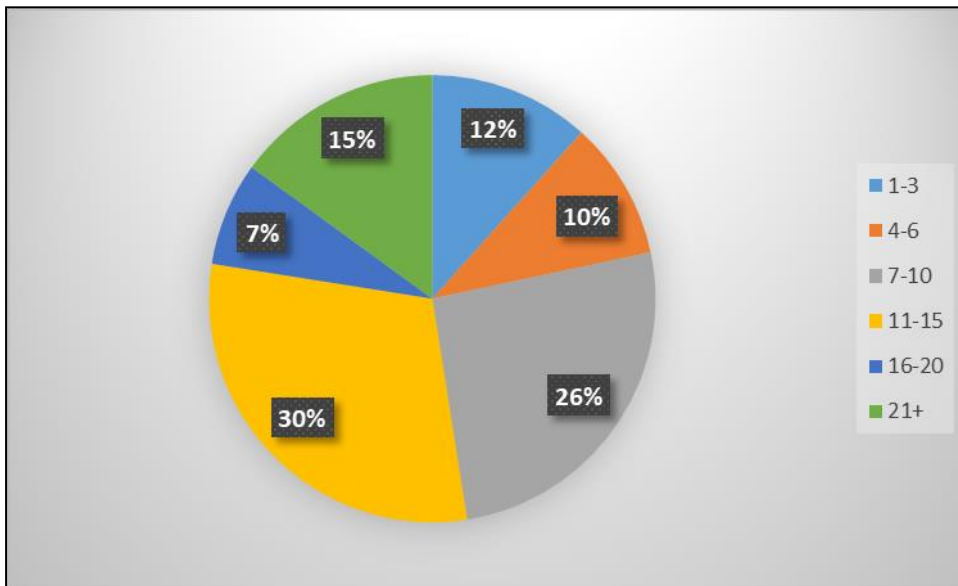

Grafik 4: İdari personel hizmet süresi dağılımı

| Açıklama | İlköğretim-Okuryazar | Lise | Ön Lisans | Lisans | Lisansüstü |
|-------------|----------------------|------|-----------|--------|------------|
| Kişi Sayısı | 8 | 20 | 15 | 68 | 11 |
| Yüzde (%) | 7% | 17% | 12% | 55% | 9% |

Çizelge 10: İdari personel eğitim durumu

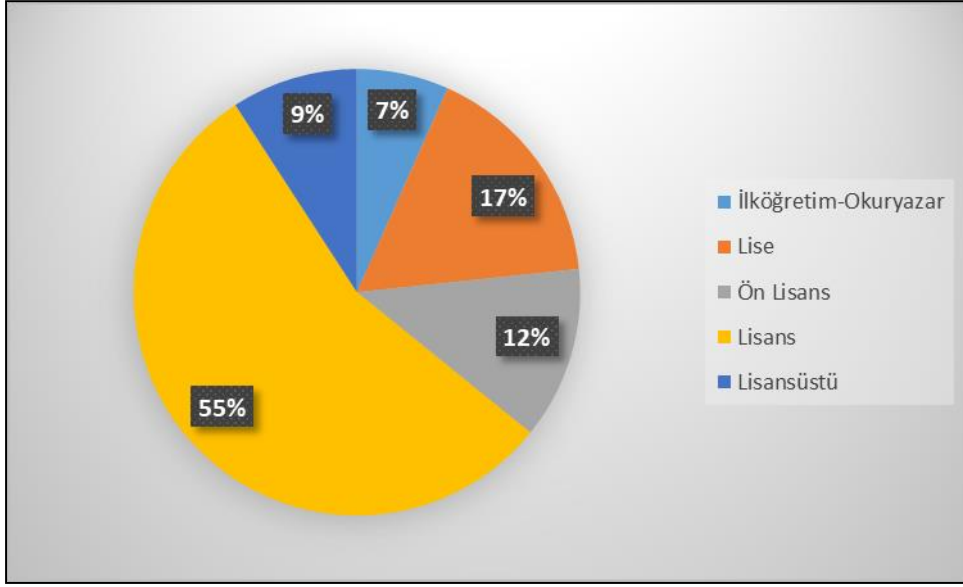

Grafik 5: İdari personel eğitim durumu

| 2022 | Prof.Dr. | Doç.Dr. | Dr.Öğr. Üyesi | Öğr. Gör. | Arş. Gör. | Toplam |
|--|-----------|-----------|---------------|-----------|-----------|------------|
| Rektörlük | | | | 8 | | 8 |
| Havacılık ve Uzay Bilimleri Fakültesi | | 1 | 7 | 1 | 4 | 13 |
| İktisadi ve İdari Bilimler Fakültesi | | 2 | 8 | 1 | 5 | 16 |
| İnsan ve Toplum Bilimleri Fakültesi | 1 | | | | 11 | 12 |
| Mühendislik Fakültesi | 9 | 10 | 20 | | 13 | 52 |
| Teknoloji Fakültesi | | | | | | |
| Uygulamalı Bilimler Fakültesi | 3 | 13 | 8 | 1 | 12 | 37 |
| Sağlık Bilimleri Fakültesi | 1 | 2 | 8 | 2 | 7 | 20 |
| Meslek Yüksekokulu | 1 | 1 | 8 | 35 | | 45 |
| Sağlık Hizmetleri Meslek Yüksekokulu | | | 6 | 10 | | 16 |
| Mersin Tarsus OSB Teknik Bilimler Meslek Yüksekokulu | | 1 | 15 | 1 | | 17 |
| Yabancı Diller Yüksekokulu | | | | 6 | | 6 |
| TOPLAM | 15 | 30 | 80 | 65 | 52 | 242 |

Çizelge 11: Akademik Personelin Birim Bazında Dağılım Tablosu

E- Öğrenci sayıları³

| Öğretim Türü | Akademik Birim | Öğrenci Sayısı |
|-----------------------------|--|----------------|
| Doktora | Lisansüstü Eğitim Enstitüsü | 61 |
| Doktora Toplam | | 61 |
| Yüksek Lisans | Lisansüstü Eğitim Enstitüsü | 466 |
| Yüksek Lisans Toplam | | 466 |
| Lisans | Havacılık ve Uzay Bilimleri Fakültesi | 185 |
| | Teknoloji Fakültesi | 103 |
| | Uygulamalı Bilimler Fakültesi | 625 |
| | Mühendislik Fakültesi | 296 |
| | İktisadi ve İdari Bilimler Fakültesi | 213 |
| | İnsan ve Toplum Bilimleri Fakültesi | - |
| | Sağlık Bilimleri Fakültesi | 225 |
| Lisans Toplam | | 1647 |
| Ön Lisans | Meslek Yüksekokulu | 1895 |
| | Sağlık Hizmetleri Meslek Yüksekokulu | 550 |
| | Mersin Tarsus OSB Teknik Bilimler Meslek Yüksekokulu | 402 |
| Ön Lisans Toplam | | 2847 |
| GENEL TOPLAM | | 5021 |

Çizelge 12: Öğrenci sayıları

³ Veriler 31 Aralık 2022 tarihi itibarıyla günceldir.

2- PERFORMANS BİLGİLERİ

A- Temel Politika ve Öncelikler

A-1- Üst Politika Belgelerinde Yer Alan Yükseköğretim ve Üniversitelerle İlgili Temel Politika ve Öncelikler

11. Kalkınma Planı, 2022 Yılı Cumhurbaşkanlığı Yıllık Programı, Orta Vadeli Program (2023-2025), 2018-2022 Yükseköğretimde Uluslararasılaşma Strateji Belgesi 2018-2022, 2003-2023 Ulusal Bilim ve Teknoloji Politikaları Strateji Belgesi ve 2014-2023 Çukurova Bölge Planı, Ulusal İstihdam Stratejisi (2014-2023) gibi pek çok üst politika belgesi incelenmiştir.

Yapılan inceleme ve değerlendirmelerin ardından Üniversitemizin görev ve yetki alanı dikkate alındığında, üst politika belgeleriyle verilen görevlerin aşağıdaki konu başlıklarında toplandığını söylemek mümkündür:

- Araştırmacı insan gücünün ve akademik kadronun nicelik ve nitelik olarak geliştirilmesi,
- Bölgesel ihtiyaçlar ile yetkinlik düzeyleri dikkate alınarak üniversitelerin ihtisaslaşmasının desteklenmesi,
- Yükseköğretimde çeşitliliğinin artırılması,
- Yükseköğretim sisteminde küresel rekabet gücü olan, kalite odaklı ve dinamik bir yapı oluşturmak,
- Yükseköğretim program müfredatlarının sektör ihtiyaçlarına göre güncellenmesi,
- Mesleki eğitim ile işgücü piyasası arasındaki etkileşimin artırılması,
- Yükseköğretimde kalite güvencesi sisteminin kurulması,
- Kurumsallaşma ve uluslararasılaşma düzeyinin artırılması,
- Sanayi ile işbirliği içerisinde teknoloji üretimine önem verilmesi, ortak araştırma- geliştirme (Ar-Ge) ve yenilik faaliyetlerinin ve yenilikçi girişimciliğin en üst düzeye çıkarılması,
- Araştırma kapasitesi, Ar-Ge ve yenilikçilik bilincinin geliştirilmesi,
- Nitelikli işgücünün yetiştirilmesinde uygulamalı eğitime ağırlık verilmesi.

A-2- Stratejik Planda Yer Alan Temel Politika ve Öncelikler

Üniversitemizin temel politika ve öncelikleri, 11. Kalkınma Planı, orta vadeli program, orta vadeli mali planda belirlenen temel politikalar ve öncelikler ile 2020-2024 yılları stratejik planımızda yer alan stratejik amaçlar ve hedefler çerçevesinde şekillendirilmiştir. Üniversitemizin temel politika ve öncelikleri aşağıda sıralanmıştır.

- Girişimcilik ve yenilikçilik kültürü,
- Adem-i merkeziyetçi bir yönetim anlayışı,
- Eleştirel düşünceye açık, farklılıkları zenginlik olarak görebilen bir örgüt iklimi,
- Yükseköğretimde kurumsallaşma ve kalite odaklılık,
- Güçlü uygulama ve araştırma kabiliyeti,
- Sektörel beklentilere cevap verebilecek uygulama ve araştırma alanları,
- Bilgiye erişim imkânları ve kütüphane,
- Mezunlarının nitelikli işgücü bağlamında talep gördüğü bir eğitim anlayışı,
- Patent, faydalı model, coğrafi işaret vb. fikri mülkiyetlerin artırılması,
- Güçlü teknolojik altyapı,
- Başarı odaklı, motivasyonu yüksek, dinamik bir akademik kadro,
- Ortak iş yapabilme kültürü ve etkileşim kabiliyeti.

B- Amaç ve Hedefler

B-1- Misyonumuz

Tarsus Üniversitesi, nitelikli eğitim, özgün ve ileri araştırma ile insanlığın gelişmesine ve ilerlemesine katkı sağlayan saygın bir işbirliği içinde toplum yararına hizmet üreten yenilikçi, değer katan ve gelişim odaklı bir üniversite olmayı misyon edinmiştir.

B-2- Vizyonumuz

Tarsus Üniversitesinin vizyonu, daima mükemmelin izinde, mensubu olmaktan onur duyulan, saygın bir dünya üniversitesi olmaktır.

B-3- Temel Değerlerimiz

- ✓ Adalet
- ✓ Liyakat
- ✓ İstişare
- ✓ Şeffaflık
- ✓ Etik değerlere bağlılık
- ✓ Mükemmeliyetçilik
- ✓ Sürekli iyileşmeye açıklık
- ✓ Yenilikçilik ve özgünlük
- ✓ Yerele odaklılık ve küresel rekabetçilik
- ✓ Kurumsal aidiyet

olarak ifade edilebilir.

B-4- Amaç ve Hedeflerimiz

Stratejik Amaç 1: Eğitim-öğretimin kalitesini artırmak ve sürekli iyileştirmek.

1. Program müfredatlarını, yenilik ve gelişmeler doğrultusunda çağın gerekliliklerini, insanın ve toplumun ihtiyaçlarını karşılayacak şekilde güncellemek.
2. Ders süreçlerini, karşılıklı etkileşimi ve aktif öğrenci katılımını artıracak şekilde düzenlemek.
3. Plan dönemi sonuna kadar uluslararası değişim programı kapsamında gelen/giden öğrenci ve öğretim elemanı sayısını %20 artırmak.
4. Lisansüstü program sayısını artırmak.
5. Nitelikli öğrenciler tarafından tercih edilen lisans program sayısını artırmak.

Stratejik Amaç 2: Özgün değer katan bilimsel arařtırmaların niteliđini ve niceliđini artırmak.

1. Plan donemi sonuna kadar ogretim uyesi bařına duseen nitelikli yayın sayısını %3 artırmak.
2. Bilimsel arařtırmalarda dıř kaynak desteklerinin sayısını ve ceřitliliđini artırmak.
3. Plan donemi sonuna kadar lisansuřtu tezlerden uetilen nitelikli yayın sayısını %20 artırmak.
4. ogretim elemanlarının arařtırma kapasitesinin geliřtirilmesine yonelik faaliyetlere katılımlarını artırmak.
5. universite kaynaklı patent bařvuru/tescil sayısını artırmak.

Stratejik Amaç 3: Giriřimcilik ve yenilikçilik kltrn geliřtirerek uetilen bilgi ve teknolojinin uetime donuřmesini sađlamak.

1. universite-zel sektor iřbirliđiyle, giriřimcilik ve yenilikçilik kapsamında gercekleřtirilen faaliyet sayısını artırmak.
2. Giriřimcilik ve yenilikçilik alanında farkındalık yaratmaya yonelik faaliyetlerin sayısını ve ceřitliliđini artırmak.

Stratejik Amaç 4: Kurumsal kapasiteyi ve iřleyiři geliřtirmek.

1. Kampuřteki eđitim-ogretim, arařtırma ve idari kullanım alanlarını artırmak.
2. universite personelinin niteliđini ve niceliđini artırmak.
3. Eđitim-ogretim ve arařtırma ihtiyaçlarını karřılayacak řekilde ktphane kaynaklarını artırmak.
4. Teknoloji ve biliřim altyapısını gclendirmek ve olanaklarını artırmak.
5. Kurumsallařmayı geliřtirmek ve kurumsal iletiřimin etkinliđini artırmak.

Stratejik Amaç 5: universitenin sosyal, kltrel ve sportif etkinliđini geliřtirmek ve toplumsal katkısını artırmak.

1. ogrenci topluluklarının ve faaliyetlerinin sayısını artırmak.
2. Kltr, sanat, spor ve topluma yonelik hizmet faaliyetlerini artırmak.
3. Sosyal, kltrel ve sportif faaliyetlere yonelik olanakları artırmak.
4. Mezunlarla iletiřim ve iřbirliđini artırmak.

B-5- Alt Program Hedefleri ve Stratejik Plan İlişkisi

ALT PROGRAM HEDEFLERİ VE STRATEJİK PLAN İLİŞKİSİ

Kurum: TARSUS ÜNİVERSİTESİ

Yıl: 2023

| PROGRAM ADI | ALT PROGRAM ADI | ALT PROGRAM HEDEFLERİ | İLİŞKİLİ OLDUĞU STRATEJİK AMAÇ |
|--|--|--|--|
| ARAŞTIRMA, GELİŞTİRME VE YENİLİK | ARAŞTIRMA ALTYAPILARI | Ülkemizin bilgi birikiminin artırılmasına ve teknolojik gelişimine katkıda bulunmak üzere yükseköğretim kurumlarında araştırma altyapılarının kurulması ve kapasitelerinin güçlendirilmesi | Özgün değer katan bilimsel araştırmaların niteliğini ve niceliğini artırmak Girişimcilik ve yenilikçilik kültürünü geliştirerek üretilen bilgi ve teknolojinin üretime dönüşmesini sağlamak |
| | YÜKSEKÖĞRETİMDE BİLİMSEL ARAŞTIRMA VE GELİŞTİRME | Yükseköğretim kurumlarında inovasyon amaçlı bilimsel çalışmaların artırılması | Özgün değer katan bilimsel araştırmaların niteliğini ve niceliğini artırmak Girişimcilik ve yenilikçilik kültürünü geliştirerek üretilen bilgi ve teknolojinin üretime dönüşmesini sağlamak |
| HAYAT BOYU ÖĞRENME | YÜKSEKÖĞRETİM KURUMLARI SÜREKLİ EĞİTİM FAALİYETLERİ | Toplumun tüm kesimlerine ihtiyaç duyduğu alanlarda eğitimler verilmesi, kamu kurum ve kuruluşları, özel sektör ve uluslararası kuruluşlarla işbirliğinin gelişmesine katkıda bulunulması | Kurumsal kapasiteyi ve işleyişi geliştirmek Üniversitenin sosyal, kültürel ve sportif etkinliğini geliştirmek ve toplumsal katkısını artırmak |
| TEDAVİ EDİCİ SAĞLIK | TEDAVİ HİZMETLERİ | Tedavi edici sağlık hizmetinin erişilebilir ve etkili olarak sunulmasının sağlanması | Üniversitemiz bünyesinde tedavi edici sağlık hizmeti bulunmamaktadır. |
| YÜKSEKÖĞRETİM | ÖĞRETİM ELEMENLARINA SAĞLANAN BURS VE DESTEKLER | Alanında yetkin, araştırmacı, bilgi üreten ve aktaran akademisyenler yetiştirilmesi | Girişimcilik ve yenilikçilik kültürünü geliştirerek üretilen bilgi ve teknolojinin üretime dönüşmesini sağlamak |
| | ÖN LİSANS EĞİTİMİ, LİSANS EĞİTİMİ VE LİSANSÜSTÜ EĞİTİM | Mesleki yeterlilik sahibi ve gelişime açık mezunlar yetiştirilmesi | Eğitim-öğretimin kalitesini artırmak ve sürekli iyileştirmek |
| | YÜKSEKÖĞRETİMDE ÖĞRENCİ YAŞAMI | Yükseköğretim öğrencilerine sunulan beslenme ve barınma hizmetlerinin kalitesinin artırılması; öğrencilerin kişisel ve sosyal gelişimi desteklenerek yaşam kalitesinin yükseltilmesi | Üniversitenin sosyal, kültürel ve sportif etkinliğini geliştirmek ve toplumsal katkısını artırmak |

C- Performans Bilgisi

Bütçe Yılı: 2023

Program Adı: ARAŞTIRMA, GELİŞTİRME VE YENİLİK

Alt Program Adı: YÜKSEKÖĞRETİMDE BİLİMSEL ARAŞTIRMA VE GELİŞTİRME

Gerekçe ve Açıklamalar

11. Kalkınma Planı'nın 440, 440.1 ve 441 nolu hedeflerinde belirtildiği şekilde, Üniversitemizin Ar-Ge ekosistemindeki rolünü güçlendirecek, Ar-Ge altyapısının güçlendirilmesi ve bilimsel araştırma projelerinin nicelik ve nitelik olarak geliştirilmesini sağlayacak, Üniversitemizin araştırma altyapılarının, öncül araştırmalar yapan, nitelikli insan gücü istihdam eden ve özel sektörle işbirliği içinde çalışan bir yapıyla Ar-Ge ve yenilik ekosistemindeki etkinliklerinin artırılmasını sağlayacak hizmetleri kapsamaktadır. Ayrıca Üniversitemiz 2020-2024 Stratejik planı amaçları arasında yer alan "Özgün değer katan bilimsel araştırmaların niteliğini ve niceliğini artırmak" amacının gerçekleştirilmesi yine bu kapsamda yer almaktadır.

Alt Program Hedefi:

Yükseköğretim kurumlarında inovasyon amaçlı bilimsel çalışmaların artırılması

Performans Göstergeleri

| Performans Göstergesi | Ölçü Birimi | 2021 | 2022 Planlanan | 2022 YS Gerç. Tahmini | 2023 Hedef | 2024 Tahmin | 2025 Tahmin |
|--|-------------|------|----------------|-----------------------|------------|-------------|-------------|
| 1- Ar-ge'ye harcanan bütçenin toplam bütçeye oranı | Oran | 0 | 0,08 | 0,08 | 0,1 | 0,15 | 0,18 |

Göstergeye İlişkin Açıklama: İlgili mali yılda Ar-Ge faaliyetleri kapsamında harcanan toplam bütçenin üniversitenin gerçekleşen bütçesine yüzdelik oranıdır. Katılımcı olunan Ar-Ge portföyü hesaplamaya dâhil değildir.

Hesaplama Yöntemi: Ar-ge harcamalarının toplam bütçeye yüzdelik oranlanmasıyla bulunur.
Verinin Kaynağı: Bütünlük Kamusal Mali Yönetimi Bilişim Sistemi
Sorumlu İdare:

| Performans Göstergesi | Ölçü Birimi | 2021 | 2022 Planlanan | 2022 YS Gerç. Tahmini | 2023 Hedef | 2024 Tahmin | 2025 Tahmin |
|--|-------------|------|----------------|-----------------------|------------|-------------|-------------|
| 2- Ar-ge sonucu ortaya çıkan ürünlere ilişkin alınan patent sayısı | Sayı | 0 | 1 | 0 | 1 | 1 | 1 |

Göstergeye İlişkin Açıklama: Öğrenci, öğretim elemanı veya araştırmacılar tarafından başvurusu yapılmış ve ilgili yılda başvurusu olumlu sonuçlanan patent sayısıdır. Üniversite adresli olmayan ancak öğrenci, öğretim elemanı veya araştırmacılar tarafından yapılan şahsi başvurular değerlendirmeye dâhildir. Herhangi bir işletme adına yapılan başvurular değerlendirmeye dâhil değildir.

Hesaplama Yöntemi: Başvurusu olumlu sonuçlanan patent sayısının toplanmasıyla hesaplanır. Tümüleşik veridir.
Verinin Kaynağı: Akademik ve Rektörlüğe bağlı birimler.
Sorumlu İdare:

| Performans Göstergesi | Ölçü Birimi | 2021 | 2022 Planlanan | 2022 YS Gerç. Tahmini | 2023 Hedef | 2024 Tahmin | 2025 Tahmin |
|--|-------------|------|----------------|-----------------------|------------|-------------|-------------|
| 3- Ar-ge sonucu ticarileştirilen ürün sayısı | Sayı | 0 | 1 | 0 | 1 | 1 | 1 |

Göstergeye İlişkin Açıklama: Ar-Ge sonucunda ticarileştirilen ürün sayısıdır.
Hesaplama Yöntemi: Ticarileştirilen ürün sayısı toplamıdır. Tümüleşik veridir.
Verinin Kaynağı: Akademik ve Rektörlüğe bağlı birimler.
Sorumlu İdare:

| Performans Göstergesi | Ölçü Birimi | 2021 | 2022 Planlanan | 2022 YS Gerç. Tahmini | 2023 Hedef | 2024 Tahmin | 2025 Tahmin |
|---------------------------------------|-------------|-----------|----------------|-----------------------|------------|-------------|-------------|
| 4- Araştırma merkezleri gelir miktarı | TL | 11.729,76 | 50.000 | 125.000 | 150.000 | 180.000 | 210.000 |

Göstergeye İlişkin Açıklama: Üniversite bünyesindeki araştırma merkezlerinin araştırma gelirleri, ulusal/uluslararası her türlü proje, patent , danışmanlık , kurs ve eğitim vb. hizmet gelirlerinden oluşmaktadır.

Hesaplama Yöntemi: İlgili yılda tahakkuk eden ve tahsil edilen gelirlerin toplanması ile elde edilir. Tümüleşik veridir.

Verinin Kaynağı: Döner Sermaye İşletme Müdürlüğü (DMİS)

Sorumlu İdare:

| Performans Göstergesi | Ölçü Birimi | 2021 | 2022 Planlanan | 2022 YS Gerç. Tahmini | 2023 Hedef | 2024 Tahmin | 2025 Tahmin |
|--|-------------|------|----------------|-----------------------|------------|-------------|-------------|
| 5- Araştırma merkezlerinin sanayi ile yaptığı proje sayısı | Sayı | 0 | 2 | 0 | 1 | 1 | 2 |

Göstergeye İlişkin Açıklama: İlgili mali yılda araştırma merkezleri tarafından Ar-Ge, verimlilik artırma, ürün geliştirme, inovasyon vb. kapsamda endüstri (hizmet dâhil bütün sektörler) ile ortak yürütülen proje sayısıdır. Önceki yıllarda başlayan ve ilgili yılda devam eden projeler değerlendirmeye dâhildir. Bir bedel karşılığında sunulan hizmetlere ilişkin veriler değerlendirmeye dâhil değildir.

Hesaplama Yöntemi: Araştırma Merkezlerinin sanayi ile yaptığı proje sayısının toplamıdır. Tümüleşik veridir.

Verinin Kaynağı: Araştırma Merkezleri

Sorumlu İdare:

| Performans Göstergesi | Ölçü Birimi | 2021 | 2022 Planlanan | 2022 YS Gerç. Tahmini | 2023 Hedef | 2024 Tahmin | 2025 Tahmin |
|--|-------------|------|----------------|-----------------------|------------|-------------|-------------|
| 6- BAP kapsamında desteklenen araştırma projeleri sayısı | Sayı | 14 | 20 | 15 | 20 | 25 | 30 |

Göstergeye İlişkin Açıklama: Araştırmacı sayısının artırılması, ülkemiz için gereken beşeri kaynakların geliştirilmesi ve gençlerin bilim ve teknoloji alanına yönlendirilmesi, üniversitemizin araştırma-geliştirme stratejilerinin ve araştırma önceliklerinin ortaya konulması, eğitim ve öğretim ile araştırma kalitesinin yükseltilmesi için öğretim üyesi ve öğretim elemanlarının uluslararası deneyimlerinin artırılmasına, ilişkilerinin geliştirilmesine, araştırmalarının uluslararası düzlemlerde tartışmaya açılmasına katkıda bulunulması için teşvik etmek, uluslararası araştırma konsorsiyumlarına katılacak araştırmacılarımızın sayısını arttırmak, proje çalışmalarından çıkan araştırma sonuçlarının uygulanabilir, ülke ekonomisine katma değere sahip olmasını ve patente dönüşmesini sağlamak beklenen faydalardır. Göstergenin kapsamını BAP Koordinatörlüğü tarafından desteklenen projeler oluşturmaktadır.

Hesaplama Yöntemi: Geçen yıllarda başlayıp cari yılda devam eden bilimsel araştırma projeleri ile cari yılda desteklenmesine karar verilen bilimsel araştırma projeleri dikkate alınacaktır. Tümüleşik veridir.

Verinin Kaynağı: BAP Koordinatörlüğü (E-Bap Otomasyonu)

Sorumlu İdare:

| Performans Göstergesi | Ölçü Birimi | 2021 | 2022 Planlanan | 2022 YS Gerç. Tahmini | 2023 Hedef | 2024 Tahmin | 2025 Tahmin |
|--|-------------|------|----------------|-----------------------|------------|-------------|-------------|
| 7- Öğretim elemanı başına düşen ar-ge proje sayısı | Sayı | 0,03 | 0,05 | 0,06 | 0,07 | 0,08 | 0,09 |

Göstergeye İlişkin Açıklama: Ar-Ge Projeleri, ilgili yılda ulusal ve uluslararası özel veya resmi kurum ve kuruluşlar tarafından desteklenmiş ve destek süresi dokuz aydan az olmayan Ar-Ge niteliği taşıyan proje sayısıdır. Destek süresi birden fazla yılı kapsıyor ise; a) bu sürenin her yıl için 9 aydan fazla olması durumunda bütün yıllara, b) iki farklı yılın toplamında 9 aydan fazla olması durumunda, daha fazla süreyi içeren yıl dikkate alınmaktadır. Önceki yıllarda başlayan ve ilgili yılda devam eden projeler değerlendirmeye dâhildir. Bilimsel Araştırma Projeleri (BAP) değerlendirmeye dâhil değildir. Öğretim elemanı; Üniversitede görevli profesör, doçent, doktor öğretim üyesi, öğretim görevlisi ve araştırma görevlileridir.

Hesaplama Yöntemi: Toplam Ar-Ge proje sayısının toplam öğretim elemanı sayısına oranlanmasıdır. Veriler tümleşiktir.

Verinin Kaynağı: Akademik Birimler

Sorumlu İdare:

| Performans Göstergesi | Ölçü Birimi | 2021 | 2022 Planlanan | 2022 YS Gerç. Tahmini | 2023 Hedef | 2024 Tahmin | 2025 Tahmin |
|--|-------------|------|----------------|-----------------------|------------|-------------|-------------|
| 8- Patent, faydalı model ve endüstriyel tasarım başvuru sayısı | Sayı | 2 | 4 | 4 | 5 | 6 | 7 |

Göstergeye İlişkin Açıklama: İlgili mali yılda öğrenci, öğretim elemanı veya araştırmacıların yaptığı patent, faydalı model veya tasarım başvurusu sayısıdır. Üniversite adresli olmayan ancak öğrenci, öğretim elemanı veya araştırmacılar tarafından yapılan şahsi başvurular değerlendirilmeye dâhildir. Herhangi bir işletme adına yapılan başvurular değerlendirmeye dâhil değildir.

Hesaplama Yöntemi: Patent, faydalı model veya tasarım başvurusu sayısı toplamıdır. Veriler tümleşiktir.
Verinin Kaynağı: Akademik ve Rektörlüğe bağlı birimler.
Sorumlu İdare:

| Performans Göstergesi | Ölçü Birimi | 2021 | 2022 Planlanan | 2022 YS Gerç. Tahmini | 2023 Hedef | 2024 Tahmin | 2025 Tahmin |
|--|-------------|------|----------------|-----------------------|------------|-------------|-------------|
| 9- Ulusal ve uluslararası kuruluşlar tarafından desteklenen ar-ge projesi sayısı | Sayı | 3 | 7 | 11 | 15 | 17 | 20 |

Göstergeye İlişkin Açıklama: İlgili mali yılda ulusal ve uluslararası özel veya resmi kurum ve kuruluşlar tarafından desteklenmiş ve destek süresi dokuz aydan az olmayan Ar-Ge niteliği taşıyan proje sayısıdır. Destek süresi birden fazla yılı kapsıyor ise; a) bu sürenin her yıl için 9 aydan fazla olması durumunda bütün yıllara, b) iki farklı yılın toplamında 9 aydan fazla olması durumunda, daha fazla süreyi içeren yıl dikkate alınmaktadır. Önceki yıllarda başlayan ve ilgili yılda devam eden projeler değerlendirmeye dâhildir. Yükseköğretim kurumunun bütçesinden desteklenen Bilimsel Araştırma Projeleri (BAP) değerlendirilmeye dâhil değildir.

Hesaplama Yöntemi: Ulusal ve uluslararası özel veya resmi kurum ve kuruluşlar tarafından desteklenen ar-ge projelerinin toplamıdır. Veriler tümleşiktir.
Verinin Kaynağı: Akademik ve Rektörlüğe bağlı birimler
Sorumlu İdare:

| Performans Göstergesi | Ölçü Birimi | 2021 | 2022 Planlanan | 2022 YS Gerç. Tahmini | 2023 Hedef | 2024 Tahmin | 2025 Tahmin |
|---|-------------|------|----------------|-----------------------|------------|-------------|-------------|
| 10- Uluslararası endekslerde yer alan bilimsel yayın sayısı | Sayı | 172 | 114 | 180 | 200 | 220 | 240 |

Göstergeye İlişkin Açıklama: Uluslararası endeksli dergilerde kurum adresli yayımlanan toplam yayındır. Üniversitemiz öğretim elemanlarının yayımladıkları ortak yazarlı yayınlar tek bir yayın olarak değerlendirilecektir. Farklı üniversitelerden öğretim elemanlarının işbirliği ile yayımladıkları ortak yayınlar her üniversite için ayrı ayrı değerlendirilecektir. Sadece makale ve derlemeler değerlendirilmeye dâhildir.

Hesaplama Yöntemi: Uluslararası endekslerde taranan toplam bilimsel yayın sayısıdır. Veriler tümleşiktir.
Verinin Kaynağı: Akademik ve Rektörlüğe bağlı birimler.
Sorumlu İdare:

Alt Program Kapsamında Yürütülecek Faaliyet Maliyetleri

| Faaliyetler | 2022 Bütçe | 2022 Harcama Haziran | 2023 Bütçe | 2024 Tahmin | 2025 Tahmin |
|--|------------------|----------------------|------------------|------------------|------------------|
| Yükseköğretim Kurumlarının Bilimsel Araştırma Projeleri | 1.270.000 | 1.834.949 | 1.934.100 | 2.477.630 | 3.143.719 |
| Bütçe İçi | 43.000 | 129.407 | 339.000 | 404.000 | 448.000 |
| Bütçe Dışı | 1.227.000 | 1.705.542 | 1.595.100 | 2.073.630 | 2.695.719 |
| T O P L A M | 1.270.000 | 1.834.949 | 1.934.100 | 2.477.630 | 3.143.719 |
| Bütçe İçi | 43.000 | 129.407 | 339.000 | 404.000 | 448.000 |
| Bütçe Dışı | 1.227.000 | 1.705.542 | 1.595.100 | 2.073.630 | 2.695.719 |

Faaliyetlere İlişkin Açıklamalar:

Yükseköğretim Kurumları Temel Araştırma Hizmetleri

2547 Sayılı Yükseköğretim Kanunu kapsamında Üniversitemiz akademik birim ve personeli tarafından yürütülecek temel bilimsel araştırma faaliyetleri izlenecektir.

Yükseköğretim Kurumlarının Bilimsel Araştırma Projeleri

2547 sayılı Yükseköğretim Kanunu'nun 4'üncü maddesinin birinci fıkrasının (c) bendi kapsamında akademik birimler tarafından yürütülen TÜBİTAK, SAN-TEZ, AB ve BAP gibi bilimsel araştırma projeleri, faaliyetin kapsamını oluşturmaktadır. Alanında bilime katkı yapması, ülkenin teknolojik, ekonomik, sosyal ve kültürel kalkınmasına katkı sağlaması beklenen bilimsel içerikli, yükseköğretim kurumu içi ve/veya dışı, ulusal ve/veya uluslararası kurum ya da kuruluşların katılımlarıyla da yapılabilecek projeler ile bilim insanı yetiştirme ve araştırma altyapısı kurma ve geliştirme projeler geliştirilerek, bilgi üretecek ve paydaşlara sunulacaktır.

Alt Program Adı: ARAŞTIRMA ALTYAPILARI

Gerekeç ve Açıklamalar

11. Kalkınma Planı'nın 350. maddesinde yer aldığı üzere, Üniversitemizde araştırma altyapıları ve özel sektör arasında işbirlikleri ile bilgi ve teknoloji transferinin artırılmasına yönelik destek mekanizmaları uygulamak, arayüz yapılarının kurumsal kapasitelerini geliştirmek amacıyla yürütülen altyapı hizmetlerini kapsamaktadır.

Alt Program Hedefi:

Ülkemizin bilgi birikiminin artırılmasına ve teknolojik gelişimine katkıda bulunmak üzere yükseköğretim kurumlarında araştırma altyapılarının kurulması ve kapasitelerinin güçlendirilmesi

Performans Göstergeleri

| Performans Göstergesi | Ölçü Birimi | 2021 | 2022 Planlanan | 2022 YS Gerç. Tahmini | 2023 Hedef | 2024 Tahmin | 2025 Tahmin |
|---|-------------|------|----------------|-----------------------|------------|-------------|-------------|
| 1- Araştırma altyapısı projesi tamamlanma oranı | Oran | 0 | 0 | 0 | 0 | 0 | 0 |

Göstergeye İlişkin Açıklama: Strateji ve Bütçe Başkanlığı tarafından yatırım programları kapsamında desteklenen ulusal ve bölgesel önceliklerle uyumlu, kamu ve özel sektörün ihtiyaçları doğrultusunda çok disiplinli araştırma faaliyetlerinin yürütülmesine imkân veren ve araştırmacıların bir arada çalışabilecekleri ortamı oluşturan altyapıların kurulmasını kapsayan projelerdir.

Hesaplama Yöntemi: Tamamlanan araştırma alt yapısı proje sayısı toplamıdır. Veriler tümleşiktir.
Verinin Kaynağı: Strateji Geliştirme Daire Başkanlığı
Sorumlu İdare:

Alt Program Kapsamında Yürütülecek Faaliyet Maliyetleri

| Faaliyetler | 2022 Bütçe | 2022 Harcama Haziran | 2023 Bütçe | 2024 Tahmin | 2025 Tahmin |
|--------------------|------------|----------------------|------------|-------------|-------------|
| T O P L A M | 0 | 0 | 0 | 0 | 0 |
| Bütçe İçi | 0 | 0 | 0 | 0 | 0 |
| Bütçe Dışı | 0 | 0 | 0 | 0 | 0 |

Faaliyetlere İlişkin Açıklamalar:

Bütçe Yılı: 2023

Program Adı: HAYAT BOYU ÖĞRENME

Alt Program Adı: YÜKSEKÖĞRETİM KURUMLARI SÜREKLİ EĞİTİM FAALİYETLERİ

Gereke ve Açıklamalar

11. Kalkınma Planı'nın hedefleri arasında yer alan nitelikli insan ve güçlü toplum hedefini gerçekleştirmek amacıyla Üniversitemiz, toplumun kapsayıcı ve nitelikli bir eğitime ve hayat boyu öğrenme imkânlarına erişim sağlamalarını amaçlanmaktadır. Bu kapsamda, düşünme, algılama ve problem çözme yeteneği gelişmiş, özgüven ve sorumluluk duygusu ile girişimcilik ve yenilikçilik özelliklerine sahip, demokratik değerleri ve milli kültürü özümsemiş, paylaşma ve iletişime açık, sanat ve estetik duyguları güçlü, teknoloji kullanımına yatkın, üretken ve mutlu bireyler yetiştirmek amacıyla Üniversitemiz tarafından topluma hizmet amacıyla yürütülen kurs, seminer vb. eğitimlerin verilmesi görevleri yürütülecektir. Ayrıca Üniversitemiz 2020-2024 Stratejik Planı amaçları doğrultusunda eğitim-öğretimin kalitesinin artırılması ve sürekli iyileştirilmesi ile toplumsal katkının artırılması hedeflenmektedir.

Alt Program Hedefi:

Toplumun tüm kesimlerine ihtiyaç duyduğu alanlarda eğitimler verilmesi, kamu kurum ve kuruluşları, özel sektör ve uluslararası kuruluşlarla işbirliğinin gelişmesine katkıda bulunulması

Performans Göstergeleri

| Performans Göstergesi | Ölçü Birimi | 2021 | 2022 Planlanan | 2022 YS Gerç. Tahmini | 2023 Hedef | 2024 Tahmin | 2025 Tahmin |
|--|-------------|------|----------------|-----------------------|------------|-------------|-------------|
| 1- Dezavantajlı gruplara yönelik sosyal entegrasyon ve kapsayıcılığa ilişkin yapılan faaliyet sayısı | Sayı | 10 | 1 | 40 | 45 | 50 | 55 |

Göstergeye İlişkin Açıklama: İlgili yılda dezavantajlı gruplara yönelik sosyal entegrasyon ve sosyal kapsayıcılığa ilişkin düzenlenen proje, panel, konferans, kongre, sanatsal faaliyet, ödül töreni vb. faaliyet sayısıdır. Dezavantajlı gruplara yönelik faaliyetlerin toplamıdır. Veriler tümleşiktir.

Hesaplama Yöntemi:

Verinin Kaynağı:

Sorumlu İdare:

Tüm birimler.

| Performans Göstergesi | Ölçü Birimi | 2021 | 2022 Planlanan | 2022 YS Gerç. Tahmini | 2023 Hedef | 2024 Tahmin | 2025 Tahmin |
|--|-------------|------|----------------|-----------------------|------------|-------------|-------------|
| 2- Eğitim programlarına başvuran kişi sayısı | Sayı | 86 | 120 | 900 | 1.000 | 1.300 | 1.500 |

Göstergeye İlişkin Açıklama: Üniversitemiz tarafından veya başka bir kurum bünyesinde ya da başka bir kurum ile ortaklaşa olarak düzenlenen eğitimcilerin eğitimi programına başvuran kişi sayısı ile SEM tarafından topluma hizmet kapsamında açılan eğitim programlarına yapılan başvurular dikkate alınmaktadır.

Hesaplama Yöntemi:

Verinin Kaynağı:

Sorumlu İdare:

Üniversitemizde yürütülen eğitim programlarına başvuran toplam kişi sayısıdır. Veriler tümleşiktir.

Sürekli Eğitim Uygulama ve Araştırma Merkezi Müdürlüğü

| Performans Göstergesi | Ölçü Birimi | 2021 | 2022 Planlanan | 2022 YS Gerç. Tahmini | 2023 Hedef | 2024 Tahmin | 2025 Tahmin |
|---|-------------|------|----------------|-----------------------|------------|-------------|-------------|
| 3- Mezunlara yönelik gerçekleştirilen faaliyet sayısı | Sayı | 7 | 3 | 3 | 7 | 10 | 15 |

Göstergeye İlişkin Açıklama: İlgili mali yılda kariyer merkezi tarafından öğrenci ve mezunlara yönelik gerçekleştirilen fuar, sempozyum, kurs, seminer, söyleşi vb. faaliyetlerin sayısıdır. Kariyer ve Mezun Ofisi Koordinatörlüğünün doğrudan düzenlemediği, öğrenci kulüpleri veya topluluklarınca yürütülen faaliyetler değerlendirmeye dâhil değildir. Bireysel bazlı faaliyetler tek faaliyet olarak değerlendirilecektir. (Örneğin 50 kişi ile bireysel görüşmeye dayalı kariyer rehberliği faaliyeti yürütülüyorsa bu faaliyete ilişkin veri 1 olarak değerlendirilir.) Diğer üniversitelerin Kariyer Merkezleri tarafından düzenlenen faaliyetlere katılım değerlendirmeye dâhil değildir. Faaliyetlerin düzenlenmesine ilişkin yapılan toplantılar değerlendirmeye dâhil değildir.

Hesaplama Yöntemi:
Verinin Kaynağı:
Sorumlu İdare:

Mezunlara yönelik gerçekleştirilen toplam faaliyet sayısıdır. Veriler tümleşiktir.
Kariyer ve Mezun Ofisi Koordinatörlüğü

| Performans Göstergesi | Ölçü Birimi | 2021 | 2022 Planlanan | 2022 YS Gerç. Tahmini | 2023 Hedef | 2024 Tahmin | 2025 Tahmin |
|---|-------------|------|----------------|-----------------------|------------|-------------|-------------|
| 4- Sürekli Eğitim Merkezi (SEM) ve Dil Merkezi (DİLMER) tarafından mesleki eğitime yönelik verilen sertifika sayısı | Sayı | 20 | 100 | 100 | 130 | 150 | 170 |

Göstergeye İlişkin Açıklama: İlgili mali yılda SEM tarafından verilen sertifika sayısıdır. Formasyon sertifikalarının sayısı değerlendirmeye dâhil değildir.

Hesaplama Yöntemi:
Verinin Kaynağı:
Sorumlu İdare:

Mesleki eğitime yönelik verilen sertifikaların toplamıdır. Veriler tümleşiktir.
Sürekli Eğitim Uygulama ve Araştırma Merkezi Müdürlüğü

| Performans Göstergesi | Ölçü Birimi | 2021 | 2022 Planlanan | 2022 YS Gerç. Tahmini | 2023 Hedef | 2024 Tahmin | 2025 Tahmin |
|--|-------------|------|----------------|-----------------------|------------|-------------|-------------|
| 5- Tamamlanan sosyal sorumluluk projeleri sayısı | Sayı | 2 | 2 | 10 | 12 | 13 | 15 |

Göstergeye İlişkin Açıklama: İlgili mali yılda yürütülen sosyal sorumluluk projesi sayısıdır. Belirli bir bütçesi, hedefi ve çıktıları olan en az iki ay süreli projelerle ilgili veriler girilecektir. Öğrenciler tarafından yürütülen sosyal sorumluluk projeleri değerlendirmeye dâhil değildir. Yalnızca projelerin sayısı dikkate alınmaktadır. Proje kapsamında yapılan faaliyetlerin sayısı değerlendirmeye dâhil değildir. Projenin başlangıç yılı dikkate alınmayacaktır.

Hesaplama Yöntemi:
Verinin Kaynağı:
Sorumlu İdare:

Sosyal sorumluluk projelerinin toplamıdır. Veriler tümleşiktir.
Tüm Birimler.

| Performans Göstergesi | Ölçü Birimi | 0 | 2022 Planlanan | 2022 YS Gerç. Tahmini | 2023 Hedef | 2024 Tahmin | 2025 Tahmin |
|--|-------------|---|----------------|-----------------------|------------|-------------|-------------|
| 6- Üniversitenin çevrecilik alanlarında aldığı ödül sayısı | Sayı | 0 | 1 | 1 | 1 | 1 | 1 |

Göstergeye İlişkin Açıklama: İlgili yılda sıfır atık, yeşil kampüs ve çevrecilik alanlarında alınan ödüllerin toplam sayısıdır. İl, bölge, ulusal veya uluslararası düzeyde alınan ödüller değerlendirmeye dahildir.

Hesaplama Yöntemi:
Verinin Kaynağı:
Sorumlu İdare:

İlgili yılda alınan toplam ödül sayısıdır. Veriler tümleşiktir.
Tüm Birimler.

Alt Program Kapsamında Yürütülecek Faaliyet Maliyetleri

| Faaliyetler | 2022 Bütçe | 2022 Harcama Haziran | 2023 Bütçe | 2024 Tahmin | 2025 Tahmin |
|--|---------------|----------------------------|----------------|----------------|----------------|
| Toplum Hizmetine Sunulan Eğitim Programları, Kurs ve Seminerler | 74.400 | 23 | 100.000 | 105.000 | 110.250 |
| Bütçe İçi | 0 | 0 | 0 | 0 | 0 |
| Bütçe Dışı | 74.400 | 23 | 100.000 | 105.000 | 110.250 |
| T O P L A M | 74.400 | 23 | 100.000 | 105.000 | 110.250 |
| Bütçe İçi | 0 | 0 | 0 | 0 | 0 |
| Bütçe Dışı | 74.400 | 23 | 100.000 | 105.000 | 110.250 |

Faaliyetlere İlişkin Açıklamalar:**Toplum Hizmetine Sunulan Eğitim Programları, Kurs ve Seminerler**

2547 sayılı Yükseköğretim Kanunu'nun 12'nci maddesi kapsamında Üniversitemiz tarafından topluma hizmet amacıyla yürütülen kurs, seminer vb. eğitimlerin verilmesi çalışmalarınıdır. Üniversitemizde ön lisans, lisans ve lisansüstü programların dışında, eğitim verilen ve araştırma yapılan tüm alanlarda, Üniversitemizin ve diğer kamu ve özel kişi, kurum ve kuruluşların hizmet içi eğitim ve mesleki eğitim taleplerini karşılanacak, nitelikli iş bulma imkanı sağlayan sertifika programları düzenlenecek, kurumsal anlaşmalarla özel program ve paket eğitim programları sunulacak, gelişen ve sürekli değişen iş dünyasının çalışanlarına yeni teknolojileri tanıtılacak ve bu yönde bilgi ve becerilerin kazandırılacaktır. Ayrıca görsel, işitsel, uzaktan veya doğrudan eğitim modelleriyle daha geniş kesimlere eğitim verilmesini sağlanacak ve bu konularda yurtiçi ve yurtdışındaki kişi ve kuruluşlarla işbirliği yapılacaktır.

Yükseköğretim Kurumları Sosyal Sorumluluk Projeleri

2547 sayılı Yükseköğretim Kanunu'nun 12'nci maddesi uyarınca Üniversitemiz tarafından topluma hizmet amacıyla yürütülen sosyal sorumluluk projesi kapsamında iş, işlem ve süreçlere yönelik giderleri bu faaliyet altında izlenecektir.

Bütçe Yılı: 2023
Program Adı: TEDAVİ EDİCİ SAĞLIK
Alt Program Adı: TEDAVİ HİZMETLERİ
Gerekeç ve Açıklamalar

Üniversitemiz bünyesinde tedavi edici sağlık programına yönelik birim ve çalışma bulunmamaktadır.

Alt Program Hedefi:

Tedavi edici sağlık hizmetinin erişilebilir ve etkili olarak sunulmasının sağlanması

Performans Göstergeleri

| Performans Göstergesi | Ölçü Birimi | 2021 | 2022 Planlanan | 2022 YS Gerç. Tahmini | 2023 Hedef | 2024 Tahmin | 2025 Tahmin |
|-----------------------|-------------|------|-------------------|-----------------------------|---------------|----------------|----------------|
| 1- Ameliyat sayısı | Sayı | 0 | 0 | 0 | 0 | 0 | 0 |

Göstergeye İlişkin Açıklama: Üniversitemiz bünyesinde tedavi edici sağlık hizmeti verilmediğinden veri takibi yapılamamaktadır.

Hesaplama Yöntemi: Hesaplama yapılmayacaktır.

Verinin Kaynağı: Bulunmamaktadır.

Sorumlu İdare:

| Performans Göstergesi | Ölçü Birimi | 0 | 2022 Planlanan | 2022 YS Gerç. Tahmini | 2023 Hedef | 2024 Tahmin | 2025 Tahmin |
|---|-------------|---|----------------|-----------------------|------------|-------------|-------------|
| 2- Üniversite hastaneleri nitelikli yatak oranı | Oran | 0 | 0 | 0 | 0 | 0 | 0 |

Göstergeye İlişkin Açıklama: Üniversitemiz bünyesinde tedavi edici sağlık hizmeti verilmediğinden veri takibi yapılamamaktadır.

Hesaplama Yöntemi: Hesaplama yapılmayacaktır.

Verinin Kaynağı: Bulunmamaktadır.

Sorumlu İdare:

| Performans Göstergesi | Ölçü Birimi | 0 | 2022 Planlanan | 2022 YS Gerç. Tahmini | 2023 Hedef | 2024 Tahmin | 2025 Tahmin |
|---|-------------|---|----------------|-----------------------|------------|-------------|-------------|
| 3- Üniversite hastaneleri yatak doluluk oranı | Oran | 0 | 0 | 0 | 0 | 0 | 0 |

Göstergeye İlişkin Açıklama: Üniversitemiz bünyesinde tedavi edici sağlık hizmeti verilmediğinden veri takibi yapılamamaktadır.

Hesaplama Yöntemi: Hesaplama yapılmayacaktır.

Verinin Kaynağı: Bulunmamaktadır.

Sorumlu İdare:

| Performans Göstergesi | Ölçü Birimi | 0 | 2022 Planlanan | 2022 YS Gerç. Tahmini | 2023 Hedef | 2024 Tahmin | 2025 Tahmin |
|-----------------------|-------------|---|----------------|-----------------------|------------|-------------|-------------|
| 4- Yatan hasta sayısı | Sayı | 0 | 0 | 0 | 0 | 0 | 0 |

Göstergeye İlişkin Açıklama: Üniversitemiz bünyesinde tedavi edici sağlık hizmeti verilmediğinden veri takibi yapılamamaktadır.

Hesaplama Yöntemi: Hesaplama yapılmayacaktır.

Verinin Kaynağı: Bulunmamaktadır.

Sorumlu İdare:

Alt Program Kapsamında Yürütülecek Faaliyet Maliyetleri

| Faaliyetler | 2022 Bütçe | 2022 Harcama Haziran | 2023 Bütçe | 2024 Tahmin | 2025 Tahmin |
|--------------------|------------|----------------------|------------|-------------|-------------|
| T O P L A M | 0 | 0 | 0 | 0 | 0 |
| Bütçe İçi | 0 | 0 | 0 | 0 | 0 |
| Bütçe Dışı | 0 | 0 | 0 | 0 | 0 |

Faaliyetlere İlişkin Açıklamalar:

Ağız ve Diş Sağlığı Hizmetleri

Üniversitemiz bünyesinde tedavi edici sağlık alanında birim ve faaliyet bulunmamaktadır.

Sağlık Hizmeti Sunumunda İhtiyaç Duyulan Tıbbî Cihaz, Malzeme ve İlaç Alımı

Üniversitemiz bünyesinde tedavi edici sağlık alanında birim ve faaliyet bulunmamaktadır.

Üniversite Genel Hastane Hizmetleri

Üniversitemiz bünyesinde tedavi edici sağlık alanında birim ve faaliyet bulunmamaktadır.

Üniversite İhtisas Hastanesi Hizmetleri

Üniversitemiz bünyesinde tedavi edici sağlık alanında birim ve faaliyet bulunmamaktadır.

Bütçe Yılı: 2023

Program Adı: YÜKSEKÖĞRETİM

Alt Program Adı: ÖN LİSANS EĞİTİMİ, LİSANS EĞİTİMİ VE LİSANSÜSTÜ EĞİTİM

Gereke ve Açıklamalar

11. Kalkınma Planı'nda yer verilen, mezunların istihdamına yönelik sanayi-eğitim iş birliğini sağlamak, bölgenin ihtiyacı olan nitelikli iş gücünü sağlamaya yönelik ön lisans, lisans ve özellikle yüksek lisans programları açmak gibi hizmetler bu kapsamdadır. Ayrıca, Üniversitemiz 2020-2024 Stratejik Planında yer alan amaçlardan olan, eğitim-öğretimin kalitesini artırmak ve sürekli iyileştirmek amacıyla eğitimler verilmesi, temel yetkinliklerin güçlendirilmesi, yükseköğretimde evrensel kalite standartlarının yakalanması, başarı odaklı, motivasyonu yüksek, dinamik bir akademik kadro oluşturulması, ortak iş yapabilme kültürü ve etkileşim kabiliyetinin geliştirilmesi gibi hizmetler yürütülmektedir.

Alt Program Hedefi:

Mesleki yeterlilik sahibi ve gelişime açık mezunlar yetiştirilmesi

Performans Göstergeleri

| Performans Göstergesi | Ölçü Birimi | 2021 | 2022 Planlanan | 2022 YS Gerç. Tahmini | 2023 Hedef | 2024 Tahmin | 2025 Tahmin |
|---|-------------|------|----------------|-----------------------|------------|-------------|-------------|
| 1- Doktora eğitimini tamamlayanların sayısı | Sayı | 1 | 10 | 2 | 3 | 4 | 6 |

Göstergeye İlişkin Açıklama: İlgili yılda doktora programlarından mezun olan toplam öğrenci sayısıdır.
Hesaplama Yöntemi: Doktora eğitimlerinin tamamlayanların sayısıdır. Veriler tümleşiktir.
Verinin Kaynağı: Lisansüstü Eğitim Enstitüsü
Sorumlu İdare:

| Performans Göstergesi | Ölçü Birimi | 2021 | 2022 Planlanan | 2022 YS Gerç. Tahmini | 2023 Hedef | 2024 Tahmin | 2025 Tahmin |
|---|-------------|------|----------------|-----------------------|------------|-------------|-------------|
| 2- Eğitim bilimleri kontenjan doluluk oranı | Oran | 0 | 0 | 0 | 0 | 0 | 0 |

Göstergeye İlişkin Açıklama: Üniversitemiz bünyesinde eğitim bilimleri kontenjanı bulunmadığından veri takibi yapılamamaktadır.
Hesaplama Yöntemi: Hesaplama yapılmayacaktır.
Verinin Kaynağı: Bulunmamaktadır.
Sorumlu İdare:

| Performans Göstergesi | Ölçü Birimi | 2021 | 2022 Planlanan | 2022 YS Gerç. Tahmini | 2023 Hedef | 2024 Tahmin | 2025 Tahmin |
|---|-------------|------|----------------|-----------------------|------------|-------------|-------------|
| 3- Eğitimin program süresinde bitirilme oranı | Oran | 54,5 | 51,9 | 60 | 62 | 65 | 68 |

Göstergeye İlişkin Açıklama: Aktif öğrenciler dikkate alınmakta olup kayıt donduran öğrenciler dikkate alınmamaktadır.
Hesaplama Yöntemi: Normal süresi içerisinde mezun olan öğrenci sayısının, normal süresi içerisinde mezun olması gereken öğrenci sayısına oranıdır.
Verinin Kaynağı: Öğrenci İşleri Daire Başkanlığı (E-Kampüs Öğrenci Bilgi Sistemi)
Sorumlu İdare:

| Performans Göstergesi | Ölçü Birimi | 2021 | 2022 Planlanan | 2022 YS Gerç. Tahmini | 2023 Hedef | 2024 Tahmin | 2025 Tahmin |
|--|-------------|-------|----------------|-----------------------|------------|-------------|-------------|
| 4- Fen bilimleri kontenjan doluluk oranı | Oran | 86,62 | 73,5 | 87 | 89 | 90 | 91 |

Göstergeye İlişkin Açıklama: Açıköğretim ve uzaktan eğitim programları ile özel yetenek sınavıyla öğrenci alan programlar değerlendirmeye dâhil değildir. Önlisans ve lisans programları dahildir.

Hesaplama Yöntemi: Fen bilimleri alanındaki akademik birimlere kayıt yaptıran toplam öğrenci sayısının fen bilimleri alanındaki toplam kontenjan sayısına oranlanmasını ifade eder. Veriler tümleşiktir.

Verinin Kaynağı: Öğrenci İşleri Daire Başkanlığı (E-Kampüs Öğrenci Bilgi Sistemi)
Sorumlu İdare:

| Performans Göstergesi | Ölçü Birimi | 2021 | 2022 Planlanan | 2022 YS Gerç. Tahmini | 2023 Hedef | 2024 Tahmin | 2025 Tahmin |
|---|-------------|---------|----------------|-----------------------|------------|-------------|-------------|
| 5- Kütüphanede bulunan basılı ve elektronik kaynak sayısı | Sayı | 115.539 | 12.000 | 200.000 | 220.000 | 250.000 | 270.000 |

Göstergeye İlişkin Açıklama: Üniversitemiz yerleşkelerindeki kütüphanelerde yer alan basılı ve elektronik kaynakların toplam sayısını ifade eder.

Hesaplama Yöntemi: Kütüphanedeki toplam kaynak sayısıdır. Veriler tümleşiktir.

Verinin Kaynağı: Kütüphane Dokümantasyon Daire Başkanlığı-Kütüphane Bilgi Belge Otomasyonu (Yordam)
Sorumlu İdare:

| Performans Göstergesi | Ölçü Birimi | 2021 | 2022 Planlanan | 2022 YS Gerç. Tahmini | 2023 Hedef | 2024 Tahmin | 2025 Tahmin |
|--|-------------|-------|----------------|-----------------------|------------|-------------|-------------|
| 6- Kütüphanede bulunan öğrenci başına düşen basılı ve elektronik kaynak sayısı | Sayı | 35,09 | 3,65 | 45 | 48 | 50 | 54 |

Göstergeye İlişkin Açıklama: İlgili yılda kütüphanede bulunan basılı kitap ve elektronik kaynak sayısının 2022-2023 eğitim ve öğretim yılındaki açıköğretim ve uzaktan eğitim hariç toplam öğrenci sayısına oranıdır.

Hesaplama Yöntemi: Kütüphanede bulunan kaynak sayısının toplam öğrenci sayısına oranıdır.

Verinin Kaynağı: Kütüphane Dokümantasyon Daire Başkanlığı-Kütüphane Bilgi Belge Otomasyonu (Yordam)
Sorumlu İdare:

| Performans Göstergesi | Ölçü Birimi | 2021 | 2022 Planlanan | 2022 YS Gerç. Tahmini | 2023 Hedef | 2024 Tahmin | 2025 Tahmin |
|--|-------------|--------|----------------|-----------------------|------------|-------------|-------------|
| 7- Kütüphaneden yararlanan kişi sayısı | Sayı | 41.532 | 1.500 | 10.000 | 12.500 | 14.000 | 16.000 |

Göstergeye İlişkin Açıklama: İç ve dış paydaşların tamamı dikkate alınmaktadır.

Hesaplama Yöntemi: Kütüphane ziyaretçi sayısı ile kaynak ödünç alan sayısının toplamıdır. Veriler tümleşiktir.

Verinin Kaynağı: Kütüphane ve Dokümantasyon Daire Başkanlığı
Sorumlu İdare:

| Performans Göstergesi | Ölçü Birimi | 2021 | 2022 Planlanan | 2022 YS Gerç. Tahmini | 2023 Hedef | 2024 Tahmin | 2025 Tahmin |
|--|-------------|------|----------------|-----------------------|------------|-------------|-------------|
| 8- Lisansüstü öğrencilerin toplam öğrenciler içindeki payı | Oran | 8,38 | 17 | 10 | 12 | 14 | 15 |

Göstergeye İlişkin Açıklama: Girişimcilik ve yenilikçilik kültürünü geliştirmeyi hedefleyen Üniversitemizde, lisansüstü programlardaki öğrencilerin toplam öğrencilere oranı bu gösterge hedefi ile takip edilecektir.

Hesaplama Yöntemi: Lisansüstü programlara kayıtlı aktif öğrencilerin toplam aktif öğrencilere yüzdelik orana göre hesaplanmasıyla bulunan oranı ifade eder.

Verinin Kaynağı: Lisansüstü Eğitim Enstitüsü
Sorumlu İdare:

| Performans Göstergesi | Ölçü Birimi | 2021 | 2022 Planlanan | 2022 YS Gerç. Tahmini | 2023 Hedef | 2024 Tahmin | 2025 Tahmin |
|--------------------------------------|-------------|------|----------------|-----------------------|------------|-------------|-------------|
| 9- Öğrenci başına düşen eğitim alanı | Metrekare | 1,41 | 2,7 | 1,7 | 2 | 2,5 | 3,2 |

Göstergeye İlişkin Açıklama: Eğitim öğretim altyapısının gelişimi bu gösterge ile izlenecektir.
Hesaplama Yöntemi: Toplam eğitim alanının toplam öğrenci sayısına oranlanmasıdır. Veriler tümleşiktir.
Verinin Kaynağı: Yapı İşleri ve Teknik Daire Başkanlığı, Öğrenci Bilgi Sistemi, MEKSİS
Sorumlu İdare:

| Performans Göstergesi | Ölçü Birimi | 2021 | 2022 Planlanan | 2022 YS Gerç. Tahmini | 2023 Hedef | 2024 Tahmin | 2025 Tahmin |
|--------------------------------------|-------------|------|----------------|-----------------------|------------|-------------|-------------|
| 10- Öğrenci başına düşen kapalı alan | Metrekare | 3,32 | 3,15 | 2,2 | 2,5 | 2,75 | 3 |

Göstergeye İlişkin Açıklama: Üniversitemizin altyapı imkânları bu gösterge ile takip edilecektir.
Hesaplama Yöntemi: Toplam kapalı alanın toplam öğrenci sayısına oranlanmasıdır. Veriler tümleşiktir.
Verinin Kaynağı: Yapı İşleri ve Teknik Daire Başkanlığı, Öğrenci Bilgi Sistemi, MEKSİS
Sorumlu İdare:

| Performans Göstergesi | Ölçü Birimi | 2021 | 2022 Planlanan | 2022 YS Gerç. Tahmini | 2023 Hedef | 2024 Tahmin | 2025 Tahmin |
|---|-------------|------|----------------|-----------------------|------------|-------------|-------------|
| 11- Öğrenci değişim programlarından yararlanan öğrencilerin oranı | Oran | 0 | 0,03 | 0,01 | 0,01 | 0,02 | 0,02 |

Göstergeye İlişkin Açıklama: İlgili eğitim ve öğretim yılında Farabi, Mevlana, Erasmus+ vb. ulusal ve uluslararası değişim programları veya üniversiteler arasındaki iş birliği protokollerinden yararlanan önlisans, lisans ve lisansüstü öğrenci sayısının toplam öğrenci sayısına oranıdır. Üniversitemizin uluslararasılaşmasına katkı sağlayacaktır.
Hesaplama Yöntemi: Değişimden yararlanan öğrenci sayısının toplam öğrenci sayısına oranıdır. Veriler tümleşiktir.
Verinin Kaynağı: Farabi Değişim Programı Koordinatörlüğü, Erasmus Kurum Koordinatörlüğü, Mevlana Değişim Programı Kurum Koordinatörlüğü, Öğrenci Bilgi Sistemi
Sorumlu İdare:

| Performans Göstergesi | Ölçü Birimi | 2021 | 2022 Planlanan | 2022 YS Gerç. Tahmini | 2023 Hedef | 2024 Tahmin | 2025 Tahmin |
|---|-------------|-------|----------------|-----------------------|------------|-------------|-------------|
| 12- Öğretim üyesi başına düşen öğrenci sayısı | Sayı | 35,13 | 61,5 | 35 | 33 | 32 | 31 |

Göstergeye İlişkin Açıklama: Öğretim üyesi tanımı, profesör doktor, doçent doktor ve doktor öğretim üyelerini kapsamaktadır. İlgili kadrolara atanmış olanlar dikkate alınacaktır.
Hesaplama Yöntemi: Toplam öğrenci sayısının öğretim üyesi sayısına bölünmesidir. Tümleşik veridir.
Verinin Kaynağı: Öğrenci İşleri Daire Başkanlığı (Personel Bilgi Sistemi, Öğrenci Bilgi Sistemi)
Sorumlu İdare:

| Performans Göstergesi | Ölçü Birimi | 2021 | 2022 Planlanan | 2022 YS Gerç. Tahmini | 2023 Hedef | 2024 Tahmin | 2025 Tahmin |
|--|-------------|------|----------------|-----------------------|------------|-------------|-------------|
| 13- Sağlık bilimleri kontenjan doluluk oranı | Oran | 100 | 100 | 100 | 100 | 100 | 100 |

Göstergeye İlişkin Açıklama: Açıköğretim ve uzaktan eğitim programları ile özel yetenek sınavıyla öğrenci alan programlar değerlendirmeye dâhil değildir. Önlisans ve lisans programları dahildir.
Hesaplama Yöntemi: Sağlık bilimleri alanındaki akademik birimlere kayıt yaptıran toplam öğrenci sayısının sağlık bilimleri alanındaki toplam kontenjan sayısına oranlanmasını ifade eder. Tümleşik veridir.
Verinin Kaynağı: Öğrenci İşleri Daire Başkanlığı (Öğrenci Bilgi Sistemi)
Sorumlu İdare:

| Performans Göstergesi | Ölçü Birimi | 2021 | 2022 Planlanan | 2022 YS Gerç. Tahmini | 2023 Hedef | 2024 Tahmin | 2025 Tahmin |
|---|-------------|-------|----------------|-----------------------|------------|-------------|-------------|
| 14- Sosyal bilimler kontenjan doluluk oranı | Oran | 81,15 | 94,5 | 82 | 85 | 86 | 86 |

Göstergeye İlişkin Açıklama: Açıköğretim ve uzaktan eğitim programları ile özel yetenek sınavıyla öğrenci alan programlar değerlendirmeye dâhil değildir. Önlisans ve lisans programları dahildir.

Hesaplama Yöntemi: Sosyal bilimler alanındaki akademik birimlere kayıt yaptıran toplam öğrenci sayısının sosyal bilimler alanındaki toplam kontenjan sayısına oranlanmasını ifade eder. Tümüleşik veridir.

Verinin Kaynağı: Öğrenci İşleri Daire Başkanlığı (Öğrenci Bilgi Sistemi)
Sorumlu İdare:

| Performans Göstergesi | Ölçü Birimi | 2021 | 2022 Planlanan | 2022 YS Gerç. Tahmini | 2023 Hedef | 2024 Tahmin | 2025 Tahmin |
|--|-------------|------|----------------|-----------------------|------------|-------------|-------------|
| 15- Teknokent veya Teknoloji Transfer Ofisi (TTO) projelerine katılan öğrenci sayısı | Sayı | 0 | 1 | 6 | 8 | 10 | 12 |

Göstergeye İlişkin Açıklama: Birden fazla projeye katılan öğrenci her proje için ayrı ayrı değerlendirilecektir. Daha önce başlayan ve ilgili yılda devam eden projeler değerlendirmeye dâhildir.

Hesaplama Yöntemi: İlgili yılda Teknokent veya Teknoloji Transfer Ofisi (TTO) tarafından yürütülen projelere katılan önlisans, lisans ve lisansüstü öğrencilerin toplam sayısıdır. Tümüleşik veridir.

Verinin Kaynağı: Proje Ofisi Koordinatörlüğü
Sorumlu İdare:

| Performans Göstergesi | Ölçü Birimi | 2021 | 2022 Planlanan | 2022 YS Gerç. Tahmini | 2023 Hedef | 2024 Tahmin | 2025 Tahmin |
|--|-------------|------|----------------|-----------------------|------------|-------------|-------------|
| 16- Uluslararası kuruluşlarla ortak uygulanan eğitim programı sayısı | Sayı | 0 | 0 | 0 | 0 | 0 | 1 |

Göstergeye İlişkin Açıklama: Yükseköğretim Kurumlarının Yurt Dışı Yükseköğretim Kurumlarıyla Ortak Eğitim Öğretim Programlarına Dair Yönetmelik kapsamındaki uygulamalar dikkate alınmaktadır.

Hesaplama Yöntemi: Yükseköğretim Kurulu tarafından tanınan, yurt dışında yükseköğretim kurumları ile müştereken yürütülen eğitim ve öğretim programlarının toplamıdır. Veriler tümleşiktir.

Verinin Kaynağı: Öğrenci İşleri Daire Başkanlığı
Sorumlu İdare:

| Performans Göstergesi | Ölçü Birimi | 2021 | 2022 Planlanan | 2022 YS Gerç. Tahmini | 2023 Hedef | 2024 Tahmin | 2025 Tahmin |
|---|-------------|------|----------------|-----------------------|------------|-------------|-------------|
| 17- Yabancı dilde eğitim veren program sayısı | Sayı | 6 | 1 | 6 | 7 | 8 | 9 |

Göstergeye İlişkin Açıklama: Yükseköğretim Kurumlarında Yabancı Dil Öğretimi Ve Yabancı Dille Öğretim Yapılmasında Uyulacak Esaslara İlişkin Yönetmelik kapsamındaki uygulamalar dikkate alınmaktadır.

Hesaplama Yöntemi: Yabancı dilde eğitim veren program sayısının toplamıdır. Veriler tümleşiktir.

Verinin Kaynağı: Öğrenci İşleri Daire Başkanlığı
Sorumlu İdare:

| Performans Göstergesi | Ölçü Birimi | 2021 | 2022 Planlanan | 2022 YS Gerç. Tahmini | 2023 Hedef | 2024 Tahmin | 2025 Tahmin |
|--|-------------|------|----------------|-----------------------|------------|-------------|-------------|
| 18- Yabancı uyruklu akademisyen sayısı | Sayı | 1 | 2 | 1 | 2 | 2 | 3 |

Göstergeye İlişkin Açıklama: İlgili eğitim ve öğretim yılında üniversitede istihdam edilen yabancı uyruklu öğretim üyesi sayısı (profesör, doçent ve dr. öğretim üyesi) ile doktoralı yabancı uyruklu araştırmacı, öğretim görevlisi ve araştırma görevlisi sayısıdır. Erasmus+, Mevlana vb. değişim programları veya üniversiteler arasındaki iş birliği protokolleri kapsamında hareketliliğe katılan öğretim elemanları değerlendirmeye dâhil değildir. Doktora diplomasına sahip olmayan öğretim görevlisi, araştırma görevlisi ve araştırmacı verisi değerlendirmeye dâhil değildir. Araştırma projesi yürüten araştırmacı sayısı değerlendirmeye dâhildir. Üniversite bünyesinde istihdam edilmeyen araştırmacılar değerlendirmeye dâhil değildir. Erasmus+, Mevlana vb. değişim programları veya üniversiteler arasındaki iş birliği protokolleri kapsamında hareketliliğe katılan araştırmacılar değerlendirmeye dâhil değildir.

Hesaplama Yöntemi:

Verinin Kaynağı:

Sorumlu İdare:

Yabancı uyruklu akademisyen sayısının toplamıdır. Veriler tümleşiktir.
Personel Daire Başkanlığı (Personel Bilgi Sistemi)

| Performans Göstergesi | Ölçü Birimi | 2021 | 2022 Planlanan | 2022 YS Gerç. Tahmini | 2023 Hedef | 2024 Tahmin | 2025 Tahmin |
|------------------------------------|-------------|------|----------------|-----------------------|------------|-------------|-------------|
| 19- Yabancı uyruklu öğrenci sayısı | Sayı | 40 | 150 | 35 | 150 | 155 | 160 |

Göstergeye İlişkin Açıklama: İlgili eğitim ve öğretim yılında önlisans, lisans ve lisansüstü programlara kayıtlı yabancı uyruklu öğrenci sayısıdır. Mevlana, Erasmus+ vb. değişim programları veya üniversiteler arasındaki iş birliği protokolleri kapsamında hareketliliğe katılan öğrenciler değerlendirmeye dâhil değildir.

Hesaplama Yöntemi:

Verinin Kaynağı:

Sorumlu İdare:

Yabancı uyruklu öğrencilerin toplam sayısıdır. Tümleşik veridir.
Öğrenci İşleri Daire Başkanlığı (Öğrenci Bilgi Sistemi)

| Performans Göstergesi | Ölçü Birimi | 2021 | 2022 Planlanan | 2022 YS Gerç. Tahmini | 2023 Hedef | 2024 Tahmin | 2025 Tahmin |
|--|-------------|------|----------------|-----------------------|------------|-------------|-------------|
| 20- Yan dal ve çift ana dal programından mezun olanların toplam mezun sayısına oranı | Oran | 0 | 0 | 0 | 0 | 0 | 0 |

Göstergeye İlişkin Açıklama: Yükseköğretim Kurumlarında Önlisans ve Lisans Düzeyindeki Programlar Arasında Geçiş, Çift Anadal, Yan Dal ile Kurumlar Arası Kredi Transferi Yapılması Esaslarına İlişkin Yönetmelik kapsamındaki uygulamalar dikkate alınmaktadır.

Hesaplama Yöntemi:

Verinin Kaynağı:

Sorumlu İdare:

Yan dal ve çift anadal programlarında mezun olan öğrenci sayısının toplam mezun öğrenci sayısına bölümünü ifade eder. Tümleşik veridir.
Öğrenci İşleri Daire Başkanlığı (Öğrenci Bilgi Sistemi)

Alt Program Kapsamında Yürütülecek Faaliyet Maliyetleri

| Faaliyetler | 2022 Bütçe | 2022 Harcama Haziran | 2023 Bütçe | 2024 Tahmin | 2025 Tahmin |
|---|-------------------|----------------------------|--------------------|--------------------|--------------------|
| Doktora Öğrencilerine Yönelik Burs Hizmetleri | 0 | 272.530 | 0 | 0 | 0 |
| Bütçe İçi | 0 | 272.530 | 0 | 0 | 0 |
| Bütçe Dışı | 0 | 0 | 0 | 0 | 0 |
| Fen ve Mühendislik Bilimleri Öğrencilerinin Uygulamalı Eğitimi | 0 | 71.208 | 0 | 0 | 0 |
| Bütçe İçi | 0 | 71.208 | 0 | 0 | 0 |
| Bütçe Dışı | 0 | 0 | 0 | 0 | 0 |
| OSB Meslek Yüksekokulları Eğitim Desteği | 0 | 21.026 | 0 | 0 | 0 |
| Bütçe İçi | 0 | 21.026 | 0 | 0 | 0 |
| Bütçe Dışı | 0 | 0 | 0 | 0 | 0 |
| Yükseköğretim Kurumları Bilgi ve Kültürel Kaynaklar ile Sportif Altyapının Geliştirilmesi Hizmetleri | 1.043.000 | 103.209 | 2.427.000 | 1.725.000 | 1.979.000 |
| Bütçe İçi | 1.043.000 | 103.209 | 2.427.000 | 1.725.000 | 1.979.000 |
| Bütçe Dışı | 0 | 0 | 0 | 0 | 0 |
| Yükseköğretim Kurumları Birinci Öğretim | 85.459.000 | 33.610.619 | 216.460.000 | 267.922.000 | 310.711.000 |
| Bütçe İçi | 85.459.000 | 33.610.619 | 216.460.000 | 267.922.000 | 310.711.000 |
| Bütçe Dışı | 0 | 0 | 0 | 0 | 0 |
| Yükseköğretim Kurumları İkinci Öğretim | 193.000 | 590 | 400.000 | 470.000 | 517.000 |
| Bütçe İçi | 193.000 | 590 | 400.000 | 470.000 | 517.000 |
| Bütçe Dışı | 0 | 0 | 0 | 0 | 0 |
| Yükseköğretim Kurumları Uluslararası Ortak Eğitim ve Öğretim Programı | 350.000 | 936.838 | 1.625.000 | 2.112.500 | 2.746.250 |
| Bütçe İçi | 0 | 0 | 0 | 0 | 0 |
| Bütçe Dışı | 350.000 | 936.838 | 1.625.000 | 2.112.500 | 2.746.250 |
| T O P L A M | 87.045.000 | 35.016.019 | 220.912.000 | 272.229.500 | 315.953.250 |
| Bütçe İçi | 86.695.000 | 34.079.181 | 219.287.000 | 270.117.000 | 313.207.000 |
| Bütçe Dışı | 350.000 | 936.838 | 1.625.000 | 2.112.500 | 2.746.250 |

Faaliyetlere İlişkin Açıklamalar:**Doktora Öğrencilerine Yönelik Burs Hizmetleri**

2547 sayılı Yükseköğretim Kanunu kapsamında Yükseköğretim Kurulu tarafından belirlenen süreç ve aktarılan kaynak doğrultusunda yürütülen doktora öğrencilerine yönelik burs hizmetleri işlemleri bu faaliyet kapsamında izlenecektir.

Doktora ve Tıpta Uzmanlık Eğitimi

2547 sayılı Yükseköğretim Kanunu ve Lisansüstü Eğitim Ve Öğretim Yönetmeliği kapsamında Üniversitemiz Lisansüstü Eğitim Enstitüsü bünyesinde yürütülen doktora eğitimine yönelik iş ve işlemler bu faaliyet kapsamında izlenecektir.

Fen ve Mühendislik Bilimleri Öğrencilerinin Uygulamalı Eğitimi

2547 sayılı Yükseköğretim Kanunu kapsamında Üniversitemiz fen ve mühendislik bilimleri lisans öğrencilerinin uygulamalı eğitimine yönelik olarak Yükseköğretim Kurulunca belirlenen süreç dahilinde yürütülecek iş ve işlemler bu faaliyet kapsamında izlenecektir.

Galatasaray Üniversitesine Bağlı İlk ve Orta Öğretim Hizmetleri

Bulunmamaktadır.

Lisans Öğrencilerine Yönelik Burs Hizmetleri

2547 sayılı Yükseköğretim Kanunu kapsamında Üniversitemiz lisans öğrencilerine yönelik burs hizmetlerinin Yükseköğretim Kurulu tarafından belirlenen süreç dahilinde yürütülmesi bu faaliyet kapsamında izlenecektir.

Mimar Sinan Güzel Sanatlar Üniversitesi Resim ve Heykel Müzesi Faaliyetleri

Bulunmamaktadır.

OSB Meslek Yüksekokulları Eğitim Desteği

2547 sayılı Yükseköğretim Kanunu kapsamında Üniversitemiz Mersin-Tarsus Organize Sanayi Bölgesi Teknik Bilimler Meslek Yüksekokulu öğrencilerine yönelik eğitim desteği hizmetlerinin Yükseköğretim Kurulu tarafından belirlenen süreç dahilinde yürütülmesi bu faaliyet kapsamında izlenecektir.

Yabancı Uyruklu Öğrenci Programı Kapsamında Yürütülen Hizmetler

2547 sayılı Yükseköğretim Kanunu kapsamında Üniversitemizde eğitim öğretim gören yabancı uyruklu öğrenciler için düzenlenen Türkçe dil kursları ile diğer çalışmaları kapsamakta olup, bu faaliyet ile yabancı uyruklu öğrencilerimizin Üniversitemize ve Ülkemize uyum süreci hızlandırılacaktır.

Yükseköğretim Kurumları Açıköğretim

Bulunmamaktadır.

Yükseköğretim Kurumları Bilgi ve Kültürel Kaynaklar ile Sportif Altyapının Geliştirilmesi Hizmetleri

2547 sayılı Yükseköğretim Kanunu kapsamında Üniversitemizin ve bölgenin ihtiyacı olan her türlü araştırmanın yapılabildiği ve üretilen bilginin paydaşlara sunulduğu bir merkez olmak amacıyla yürütülen iş ve işlemler, mal ve hizmet alımları ile personel giderleri bu faaliyetin kapsamında izlenecektir.

Yükseköğretim Kurumları Birinci Öğretim

2547 sayılı Yükseköğretim Kanunu kapsamında Üniversitemiz akademik birimlerinde yürütülen birinci öğretime yönelik faaliyetler bu kapsamda izlenecektir.

Yükseköğretim Kurumları İkinci Öğretim

2547 sayılı Yükseköğretim Kanunu kapsamında Üniversitemiz akademik birimlerinde yürütülen ikinci öğretime yönelik faaliyetler bu kapsamda izlenecektir.

Yükseköğretim Kurumları Tezsiz Yüksek Lisans

2547 sayılı Yükseköğretim Kanunu kapsamında Üniversitemiz akademik birimlerinde yürütülen tezsiz yüksek lisans eğitimine yönelik faaliyetler bu kapsamda izlenecektir.

Yükseköğretim Kurumları Uluslararası Ortak Eğitim ve Öğretim Programı

2547 sayılı Yükseköğretim Kanunu kapsamında Üniversitemiz akademik birimlerinde yürütülen uluslararası ortak eğitim ve öğretim programlarına yönelik faaliyetler bu kapsamda izlenecektir.

Yükseköğretim Kurumları Uzaktan Eğitim

2547 sayılı Yükseköğretim Kanunu kapsamında Üniversitemiz akademik birimlerinde yürütülen uzaktan eğitime yönelik faaliyetler bu kapsamda izlenecektir.

Yükseköğretim Kurumları Yaz Okulları

2547 sayılı Yükseköğretim Kanunu kapsamında Üniversitemiz akademik birimlerinde yürütülen yaz okullarına yönelik faaliyetler bu kapsamda izlenecektir.

Alt Program Adı:

ÖĞRETİM ELEMANLARINA SAĞLANAN BURS VE DESTEKLER

Gereke ve Açıklamalar

Üniversitemiz 2020-2024 Stratejik Planında yer alan amaçlardan olan özgün değer katan bilimsel araştırmaların niteliğini ve niceliğini artırmak ile girişimcilik ve yenilikçilik kültürünü geliştirerek üretilen bilgi ve teknolojinin üretime dönüşmesini sağlamak amacıyla yönelik olarak eğitim ve öğretimde kaliteyi yükselterek eğitim seviyesini uluslararası düzeyde rekabet edebilir seviyeye çıkarmak amacıyla eğitimler verilmesi, temel yetkinliklerin güçlendirilmesi, yükseköğretimde evrensel kalite standartlarının yakalanması, başarı odaklı, motivasyonu yüksek, dinamik bir akademik kadro oluşturulması amacıyla akademik kadronun güçlendirilmesi ve buna bağlı burs ve destek hizmetlerinin yürütülmesi faaliyetlerini içermektedir.

Alt Program Hedefi:

Alanında yetkin, araştırmacı, bilgi üreten ve aktaran akademisyenler yetiştirilmesi

Performans Göstergeleri

| Performans Göstergesi | Ölçü Birimi | 2021 | 2022 Planlanan | 2022 YS Gerç. Tahmini | 2023 Hedef | 2024 Tahmin | 2025 Tahmin |
|--|-------------|------|----------------|-----------------------|------------|-------------|-------------|
| 1- SCI, SCI-Expanded, SSCI ve AHCI kapsamındaki dergilerde öğretim elemanı başına düşen yayın sayısı | Sayı | 0,05 | 1,58 | 0,7 | 0,8 | 0,85 | 0,9 |

Göstergeye İlişkin Açıklama: SCI, SCI-Expanded, SSCI ve AHCI endeksli dergilerde (ESCI dâhil) kurum adresli yayımlanan toplam yayın sayısının, toplam öğretim elemanı sayısına oranıdır. Üniversitemiz öğretim elemanlarının yayımladıkları ortak yazarlı yayınlar tek bir yayın olarak değerlendirilecektir. Farklı üniversitelerden öğretim elemanlarının işbirliği ile yayımladıkları ortak yayınlar her üniversite için ayrı ayrı değerlendirilecektir.

Hesaplama Yöntemi: SCI, SCI-Expanded, SSCI ve AHCI endeksli dergilerde (ESCI dâhil) toplan yayın sayısının, toplam öğretim elemanı sayısına oranlanmasıdır. Veriler tümleşiktir.

Verinin Kaynağı: Akademik Birimler (İlgili veri tabanları)

Sorumlu İdare:

| Performans Göstergesi | Ölçü Birimi | 2021 | 2022 Planlanan | 2022 YS Gerç. Tahmini | 2023 Hedef | 2024 Tahmin | 2025 Tahmin |
|---|-------------|------|----------------|-----------------------|------------|-------------|-------------|
| 2- Yükseköğretim Kurulu tarafından belirlenecek öncelikli alanlarda sağlanan burslardan yararlanan doktora öğrenci sayısı | Sayı | 18 | 15 | 18 | 18 | 20 | 25 |

Göstergeye İlişkin Açıklama: İlgili mali yılda YÖK 100/2000 Doktora Programı kapsamında burs alan toplam öğrenci sayısıdır.

Hesaplama Yöntemi: Öncelikli alan burslarından yararlanan toplam öğrenci sayısıdır. Veriler tümleşiktir.

Verinin Kaynağı: Strateji Geliştirme Daire Başkanlığı ve Lisansüstü Eğitim Enstitüsü.

Sorumlu İdare:

| Performans Göstergesi | Ölçü Birimi | 2021 | 2022 Planlanan | 2022 YS Gerç. Tahmini | 2023 Hedef | 2024 Tahmin | 2025 Tahmin |
|---|-------------|------|----------------|-----------------------|------------|-------------|-------------|
| 3- Yükseköğretim Kurulu tarafından sağlanan araştırma desteklerinden yararlananların sayısı | Sayı | 18 | 10 | 18 | 18 | 20 | 25 |

Göstergeye İlişkin Açıklama: İlgili yılda YÖK ve TÜBİTAK tarafından öğrenci, öğretim elemanı ve araştırmacılara lisans, lisansüstü ve doktora sonrası verilen ulusal ve uluslararası araştırma bursu sayısıdır. Lisansüstü programlara kayıtlı olan öğrencilerine verilen eğitim bursları değerlendirmeye dâhildir. Lisans programlarına kayıtlı olan öğrencilerine verilen eğitim bursları değerlendirmeye dâhil değildir. İlgili yılda kabul edilen başvurular değil yararlanan toplam araştırma bursu sayısı dikkate alınacaktır. TÜBİTAK BİDEB 2209-A, 2209-B, 2210, 2211,2214-A, 2216, 2218, 2219, 2221, 2232, 2236, 2244 ile YÖK-YUDAB destek programları değerlendirmeye dâhildir.

Hesaplama Yöntemi: Araştırma bursundan yararlanan öğrenci sayısının toplamıdır. Veriler tümleşiktir.

Verinin Kaynağı: İdari Birimler

Sorumlu İdare:

| Performans Göstergesi | Ölçü Birimi | 2019 | 2022 Planlanan | 2022 YS Gerç. Tahmini | 2023 Hedef | 2024 Tahmin | 2025 Tahmin |
|---|-------------|------|----------------|-----------------------|------------|-------------|-------------|
| 4- Yükseköğretim Kurulu, Türkiye Bilimler Akademisi ve TÜBİTAK bilim, teşvik ve sanat ödülleri sayısı | Sayı | 1 | 1 | 2 | 2 | 2 | 3 |

Göstergeye İlişkin Açıklama: İlgili yılda Üniversitemiz öğretim elemanlarının aldığı Yükseköğretim Kurulu (YÖK), Türkiye Bilimler Akademisi (TÜBA), Türkiye Bilimsel ve Teknolojik Araştırma Kurumu (TÜBİTAK) bilim, teşvik ve sanat ödülleri sayıdır. TÜBİTAK Yayın Teşvik Ödülleri değerlendirmeye dâhil değildir.

Hesaplama Yöntemi: YÖK, TÜBA ve TÜBİTAK bilim, teşvik ve sanat ödülleri sayısı toplamıdır. Tümüleşik veridir.

Verinin Kaynağı:

Sorumlu İdare:

Tüm Birimler

Alt Program Kapsamında Yürütülecek Faaliyet Maliyetleri

| Faaliyetler | 2022 Bütçe | 2022 Harcama Haziran | 2023 Bütçe | 2024 Tahmin | 2025 Tahmin |
|--------------------|------------|----------------------|------------|-------------|-------------|
| T O P L A M | 0 | 0 | 0 | 0 | 0 |
| Bütçe İçi | 0 | 0 | 0 | 0 | 0 |
| Bütçe Dışı | 0 | 0 | 0 | 0 | 0 |

Faaliyetlere İlişkin Açıklamalar:

Araştırma Görevlileri Yurtdışı Araştırma Bursu Hizmetleri

2547 sayılı Yükseköğretim Kanunu kapsamında Üniversitemiz araştırma görevlilerinin yurt dışında yapacakları akademik çalışmalar ile bu amaçla ayrılan kaynağın kullanımı bu faaliyet kapsamında izlenecektir.

Öğretim Elemanlarına Yönelik Yabancı Dil Kursu Hizmetleri

2547 sayılı Yükseköğretim Kanunu kapsamında Üniversitemiz öğretim elemanlarının yurt dışında yapacakları dil eğitimine yönelik çalışma ve kaynak kullanımı bu faaliyet kapsamında izlenecektir.

Öğretim Üyesi Yetiştirme Programı ve Yurtdışı Destek Hizmetleri

2547 sayılı Yükseköğretim Kanunu kapsamında Öğretim Üyesi Yetiştirme Programı kapsamında öğretim üyesi yetiştirilmesi amacıyla araştırma görevlisi kadrolarına atanarlara ilişkin çalışma ve işlemler bu faaliyet kapsamında izlenecektir.

Alt Program Adı: YÜKSEKÖĞRETİMDE ÖĞRENCİ YAŞAMI**Gereke ve Açıklamalar**

11. Kalkınma Planı'nda yer alan, "549.2.Tüm eğitim kademelerinde öğrencilerin ilgi ve yeteneklerine uygun tasarım ve beceri atölyeleri kurulacaktır.", "550.1.Öğrencilerin akademik ve sosyal gelişimleri için destek programları uygulanacaktır.", "558.3.Öğrencilerin bilimsel, kültürel, sanatsal, sportif ve toplum hizmeti alanlarındaki etkinliklere katılımları desteklenecek, öğrenci yeterliliği üzerindeki etkisi izlenecektir." ve "779.4.Üniversite öğrencilerinin gönüllülük ve STK faaliyetlerine katılımı ile STK'larda staj imkânlarının kolaylaştırılması teşvik edilecektir." hedeflerine yönelik olarak Üniversitemiz öğrencilerinin memnuniyetlerinin artırılması, kariyerlerinin planlanması ve geliştirilmesi, yerleşkelerin yaşanabilirliğinin artırılması, öğrencilerin kişisel, sosyal ve kültürel olarak donanımlı hale getirilmesi, toplumsal farkındalıklarının artırılmasını sağlamaya yönelik hizmetleri içermektedir.

Alt Program Hedefi:

Yükseköğretim öğrencilerine sunulan beslenme ve barınma hizmetlerinin kalitesinin artırılması; öğrencilerin kişisel ve sosyal gelişimi desteklenerek yaşam kalitesinin yükseltilmesi

Performans Göstergeleri

| Performans Göstergesi | Ölçü Birimi | 2021 | 2022 Planlanan | 2022 YS Gerç. Tahmini | 2023 Hedef | 2024 Tahmin | 2025 Tahmin |
|---|-------------|------|----------------|-----------------------|------------|-------------|-------------|
| 1- Barınma hizmetlerinden yararlanan öğrenci sayısı | Sayı | 0 | 0 | 0 | 0 | 0 | 0 |

Göstergeye İlişkin Açıklama: Yükseköğretim Kurumları, Mediko-Sosyal Sağlık, Kültür ve Spor İşleri Dairesi Uygulama Yönetmeliği kapsamındaki uygulamalar dikkate alınacaktır. (Üniversitemiz bünyesinde barınma hizmeti sunulmadığından henüz izlenmemektedir.)

Hesaplama Yöntemi: Barınma hizmetlerinden yararlanan toplam öğrenci sayısıdır.
Verinin Kaynağı: Sağlık, Kültür ve Spor Daire Başkanlığı
Sorumlu İdare:

| Performans Göstergesi | Ölçü Birimi | 2021 | 2022 Planlanan | 2022 YS Gerç. Tahmini | 2023 Hedef | 2024 Tahmin | 2025 Tahmin |
|--|-------------|-------|----------------|-----------------------|------------|-------------|-------------|
| 2- Beslenme hizmetlerinden yararlanan öğrenci sayısı | Sayı | 1.973 | 1.700 | 2.500 | 2.600 | 2.800 | 3.000 |

Göstergeye İlişkin Açıklama: Yükseköğretim Kurumları, Mediko-Sosyal Sağlık, Kültür ve Spor İşleri Dairesi Uygulama Yönetmeliği kapsamındaki uygulamalar dikkate alınmaktadır.

Hesaplama Yöntemi: Beslenme hizmetlerinden yararlanan toplam öğrenci sayısıdır.
Verinin Kaynağı: Sağlık, Kültür ve Spor Daire Başkanlığı (Yemekhane KGS Otomasyonu)
Sorumlu İdare:

| Performans Göstergesi | Ölçü Birimi | 2021 | 2022 Planlanan | 2022 YS Gerç. Tahmini | 2023 Hedef | 2024 Tahmin | 2025 Tahmin |
|---|-------------|------|----------------|-----------------------|------------|-------------|-------------|
| 3- Öğrenci başına düşen sosyal donatı alanı | Metrekare | 0,67 | 2,05 | 2,05 | 2,15 | 2,3 | 2,5 |

Göstergeye İlişkin Açıklama: Üniversitemizdeki sosyal nitelikte olan ve donatılmış alanlar ile aktif öğrenciler dikkate alınmaktadır.

Hesaplama Yöntemi: Toplam sosyal donatı alanının toplam öğrenci sayısına bölünmesini ifade eder. Tümüleşik veridir.
Verinin Kaynağı: Yapı İşleri ve Teknik Daire Başkanlığı (Öğrenci Bilgi Sistemi, MEKSİS)
Sorumlu İdare:

| Performans Göstergesi | Ölçü Birimi | 2021 | 2022 Planlanan | 2022 YS Gerç. Tahmini | 2023 Hedef | 2024 Tahmin | 2025 Tahmin |
|-------------------------------------|-------------|------|----------------|-----------------------|------------|-------------|-------------|
| 4- Öğrenci kulüp ve topluluk sayısı | Sayı | 15 | 16 | 23 | 27 | 29 | 33 |

Göstergeye İlişkin Açıklama: Öğrencilerimizin ders dışı zamanlarında, ilgi duydukları sosyal, kültürel, bilimsel ve sanatsal faaliyetler ile spor ve beceri alanlarında, programlar sunmak, etkinlikler düzenlemek suretiyle oluşturdukları toplam topluluk sayısını ifade eder.

Hesaplama Yöntemi: Öğrenci topluluklarının toplam sayısıdır.
Verinin Kaynağı: Sağlık, Kültür ve Spor Daire Başkanlığı
Sorumlu İdare:

| Performans Göstergesi | Ölçü Birimi | 2021 | 2022 Planlanan | 2022 YS Gerç. Tahmini | 2023 Hedef | 2024 Tahmin | 2025 Tahmin |
|--|-------------|------|----------------|-----------------------|------------|-------------|-------------|
| 5- Sosyal, kültürel ve sportif faaliyet sayısı | Sayı | 163 | 15 | 200 | 220 | 240 | 260 |

Göstergeye İlişkin Açıklama: Öğrencilerimizin toplumsal ve kültürel gelişmelerine katkı sağlanacak, beden ve ruh sağlığını korunacak, onları Üniversitenin kurumsal kimliğine uygun araştırmacı ve yaratıcı niteliklere sahip olarak yetiştirebilecek, bütçe olanakları çerçevesinde fırsatlar sağlayarak dinlenme ve boş zamanlarını değerlendirme gibi sosyal gereksinimlerini karşılayacak sosyal, kültürel ve sportif faaliyet sayısıdır.

Hesaplama Yöntemi: Sosyal, kültürel ve sportif faaliyet sayısı toplamıdır.
Verinin Kaynağı: Sağlık, Kültür ve Spor Daire Başkanlığı
Sorumlu İdare:

| Performans Göstergesi | Ölçü Birimi | 2021 | 2022 Planlanan | 2022 YS Gerç. Tahmini | 2023 Hedef | 2024 Tahmin | 2025 Tahmin |
|---|-------------|------|----------------|-----------------------|------------|-------------|-------------|
| 6- Yükseköğretimde öğrenci başına barınma harcaması | TL | 0 | 0 | 0 | 0 | 0 | 0 |

Göstergeye İlişkin Açıklama: 2547 sayılı Kanun'un 47'nci maddesi uyarınca, öğrencilerin barınma ihtiyaçlarına ilişkin yapılacak harcamaları kapsamakta olup öğrenci yaşam kalitesinin artırılması izlenecektir.

Hesaplama Yöntemi: Öğrencilere yapılan barınma harcamasının toplam öğrenci sayısına oranını ifade eder. Veriler tümleşiktir.
Verinin Kaynağı: Sağlık, Kültür ve Spor Daire Başkanlığı (Öğrenci Bilgi Sistemi)
Sorumlu İdare:

| Performans Göstergesi | Ölçü Birimi | 2021 | 2022 Planlanan | 2022 YS Gerç. Tahmini | 2023 Hedef | 2024 Tahmin | 2025 Tahmin |
|--|-------------|------|----------------|-----------------------|------------|-------------|-------------|
| 7- Yükseköğretimde öğrenci başına beslenme harcaması | TL | 28,1 | 150 | 25 | 30 | 35 | 40 |

Göstergeye İlişkin Açıklama: 2547 sayılı Kanun'un 47'nci maddesi uyarınca, öğrencilerin beslenme ihtiyaçlarına ilişkin yapılacak harcamaları kapsamakta olup öğrenci yaşam kalitesinin artırılması izlenecektir.

Hesaplama Yöntemi: Öğrencilere yapılan beslenme harcamasının toplam öğrenci sayısına oranını ifade eder. Veriler tümleşiktir.
Verinin Kaynağı: Sağlık, Kültür ve Spor Daire Başkanlığı (Öğrenci Bilgi Sistemi)
Sorumlu İdare:

| Performans Göstergesi | Ölçü Birimi | 2021 | 2022 Planlanan | 2022 YS Gerç. Tahmini | 2023 Hedef | 2024 Tahmin | 2025 Tahmin |
|--|-------------|-------|----------------|-----------------------|------------|-------------|-------------|
| 8- Yükseköğretimde öğrenci yaşamından memnuniyet oranı | Oran | 74,23 | 47 | 55 | 60 | 65 | 70 |

Göstergeye İlişkin Açıklama: Rektörlük Makamı onayı ile uygulanması uygun bulunan ve yürürlüğe konulan anketler dikkate alınmaktadır.

Hesaplama Yöntemi: Gerçekleştirilen memnuniyet anketlerinin değerlendirilmesi sonucunda hesaplanacaktır.
Verinin Kaynağı: Sağlık, Kültür ve Spor Daire Başkanlığı, Öğrenci İşleri Daire Başkanlığı
Sorumlu İdare:

| Performans Göstergesi | Ölçü Birimi | 2021 | 2022 Planlanan | 2022 YS Gerç. Tahmini | 2023 Hedef | 2024 Tahmin | 2025 Tahmin |
|--|-------------|------|----------------|-----------------------|------------|-------------|-------------|
| 9- Yükseköğretimde öğrencilere sunulan sağlık hizmetinden yararlanan öğrenci sayısının toplam öğrenci sayısına oranı | Oran | 0 | 0 | 0 | 0 | 0,01 | 0,02 |

Göstergeye İlişkin Açıklama: Sağlık hizmetlerinden yararlanan öğrenci oranının yıllara göre takibi amaçlanmaktadır.
Hesaplama Yöntemi: Sağlık hizmetinden yararlanan öğrenci sayısının toplam öğrenci sayısına oranıdır. Veriler tümleşiktir.
Verinin Kaynağı: Sağlık Kültür ve Spor Daire Başkanlığı, Öğrenci İşleri Daire Başkanlığı
Sorumlu İdare:

Alt Program Kapsamında Yürütülecek Faaliyet Maliyetleri

| Faaliyetler | 2022 Bütçe | 2022 Harcama Haziran | 2023 Bütçe | 2024 Tahmin | 2025 Tahmin |
|---|----------------|----------------------|------------------|------------------|------------------|
| Yükseköğretimde Barınma Hizmetleri | 7.000 | 0 | 14.000 | 17.000 | 20.000 |
| Bütçe İçi | 7.000 | 0 | 14.000 | 17.000 | 20.000 |
| Bütçe Dışı | 0 | 0 | 0 | 0 | 0 |
| Yükseköğretimde Beslenme Hizmetleri | 557.000 | 209.563 | 1.151.000 | 1.370.000 | 1.522.000 |
| Bütçe İçi | 557.000 | 209.563 | 1.151.000 | 1.370.000 | 1.522.000 |
| Bütçe Dışı | 0 | 0 | 0 | 0 | 0 |
| Yükseköğretimde Kültür ve Spor Hizmetleri | 109.000 | 30.700 | 229.000 | 267.000 | 298.000 |
| Bütçe İçi | 109.000 | 30.700 | 229.000 | 267.000 | 298.000 |
| Bütçe Dışı | 0 | 0 | 0 | 0 | 0 |
| Yükseköğretimde Öğrenci Yaşamına İlişkin Diğer Hizmetler | 31.000 | 4.490 | 62.000 | 71.000 | 79.000 |
| Bütçe İçi | 31.000 | 4.490 | 62.000 | 71.000 | 79.000 |
| Bütçe Dışı | 0 | 0 | 0 | 0 | 0 |
| T O P L A M | 704.000 | 244.753 | 1.456.000 | 1.725.000 | 1.919.000 |
| Bütçe İçi | 704.000 | 244.753 | 1.456.000 | 1.725.000 | 1.919.000 |
| Bütçe Dışı | 0 | 0 | 0 | 0 | 0 |

Faaliyetlere İlişkin Açıklamalar:

Yükseköğretimde Barınma Hizmetleri

2547 sayılı Yükseköğretim Kanunu ve 124 Sayılı Yükseköğretim Üst Kuruluşları İle Yükseköğretim Kurumlarının İdari Teşkilatı Hakkında Kanun Hükmünde Kararname kapsamında Üniversitemiz öğrencilerinin barınmalarına yönelik hizmetler bu faaliyet kapsamında izlenecektir.

Yükseköğretimde Beslenme Hizmetleri

2547 sayılı Yükseköğretim Kanunu ve 124 Sayılı Yükseköğretim Üst Kuruluşları İle Yükseköğretim Kurumlarının İdari Teşkilatı Hakkında Kanun Hükmünde Kararname kapsamında Üniversitemiz öğrencilerinin beslenmelerine yönelik hizmetler bu faaliyet kapsamında izlenecektir.

Yükseköğretimde Kültür ve Spor Hizmetleri

2547 sayılı Yükseköğretim Kanunu ve 124 Sayılı Yükseköğretim Üst Kuruluşları İle Yükseköğretim Kurumlarının İdari Teşkilatı Hakkında Kanun Hükmünde Kararname kapsamında Üniversitemiz öğrencilerinin kültürel ve sportif gelişimlerine yönelik hizmetler bu faaliyet kapsamında izlenecektir.

Yükseköğretimde Öğrenci Yaşamına İlişkin Diğer Hizmetler

2547 sayılı Yükseköğretim Kanunu ve 124 Sayılı Yükseköğretim Üst Kuruluşları İle Yükseköğretim Kurumlarının İdari Teşkilatı Hakkında Kanun Hükmünde Kararname kapsamında Üniversitemiz öğrencilerinin öğrenci yaşamına yönelik diğer hizmetler (kısmi zamanlı çalışma gibi) bu faaliyet kapsamında izlenecektir.

Yükseköğretimde Sağlık Hizmetleri

2547 sayılı Yükseköğretim Kanunu ve 124 Sayılı Yükseköğretim Üst Kuruluşları İle Yükseköğretim Kurumlarının İdari Teşkilatı Hakkında Kanun Hükmünde Kararname kapsamında Üniversitemiz öğrencilerinin sağlıklarına yönelik hizmetler bu faaliyet kapsamında izlenecektir.

FAALİYET MALİYETLERİ TABLOSU

| | |
|---------------------------|--|
| İdare Adı | TARSUS ÜNİVERSİTESİ |
| Program Adı | ARAŞTIRMA, GELİŞTİRME VE YENİLİK |
| Alt Program Adı | YÜKSEKÖĞRETİMDE BİLİMSEL ARAŞTIRMA VE GELİŞTİRME |
| Alt Program Hedefi | Yükseköğretim kurumlarında inovasyon amaçlı bilimsel çalışmaların artırılması |
| Faaliyet Adı | Yükseköğretim Kurumlarının Bilimsel Araştırma Projeleri 2547 sayılı Yükseköğretim Kanunu'nun 4'üncü maddesinin birinci fıkrasının (c) bendi kapsamında akademik birimler tarafından yürütülen TÜBİTAK, SAN-TEZ, AB ve BAP gibi bilimsel araştırma projeleri, faaliyetin kapsamını oluşturmaktadır. Alanında bilime katkı yapması, ülkenin teknolojik, ekonomik, sosyal ve kültürel kalkınmasına katkı sağlaması beklenen bilimsel içerikli, yükseköğretim kurumu içi ve/veya dışı, ulusal ve/veya uluslararası kurum ya da kuruluşların katılımlarıyla da yapılabilecek projeler ile bilim insanı yetiştirme ve araştırma altyapısı kurma ve geliştirme projeler geliştirilerek, bilgi üretilecek ve paydaşlara sunulacaktır. |
| Açıklama | |

| EKONOMİK KOD | 2022 Bütçe | 2022 Harcama (Haziran) | 2023 Bütçe | 2024 Tahmin | 2025 Tahmin |
|--|------------------|------------------------|------------------|------------------|------------------|
| <i>Personel Giderleri</i> | | | | | |
| <i>Sosyal Güvenlik Kurumuna Devlet Primi Giderleri</i> | | | | | |
| <i>Mal ve Hizmet Alım Giderleri</i> | 43.000 | 129.407 | 339.000 | 404.000 | 448.000 |
| <i>Faiz Giderleri</i> | | | | | |
| <i>Cari Transferler</i> | | | | | |
| <i>Sermaye Giderleri</i> | | | | | |
| <i>Sermaye Transferleri</i> | | | | | |
| <i>Borç Verme</i> | | | | | |
| BÜTÇE İÇİ TOPLAM KAYNAK | 43.000 | 129.407 | 339.000 | 404.000 | 448.000 |
| <i>Döner Sermaye</i> | | | | | |
| <i>Özel Hesap</i> | 1.227.000 | 1.705.542 | 1.595.100 | 2.073.630 | 2.695.719 |
| <i>Diğer Bütçe Dışı Kaynak</i> | | | | | |
| BÜTÇE DIŞI TOPLAM KAYNAK | 1.227.000 | 1.705.542 | 1.595.100 | 2.073.630 | 2.695.719 |
| FAALİYET MALİYETİ TOPLAMI | 1.270.000 | 1.834.949 | 1.934.100 | 2.477.630 | 3.143.719 |

FAALİYET MALİYETLERİ TABLOSU

| | |
|---------------------------|---|
| İdare Adı | TARSUS ÜNİVERSİTESİ |
| Program Adı | HAYAT BOYU ÖĞRENME |
| Alt Program Adı | YÜKSEKÖĞRETİM KURUMLARI SÜREKLİ EĞİTİM FAALİYETLERİ |
| Alt Program Hedefi | Toplumun tüm kesimlerine ihtiyaç duyduğu alanlarda eğitimler verilmesi, kamu kurum ve kuruluşları, özel sektör ve uluslararası kuruluşlarla işbirliğinin gelişmesine katkıda bulunulması |
| Faaliyet Adı | Toplum Hizmetine Sunulan Eğitim Programları, Kurs ve Seminerler 2547 sayılı Yükseköğretim Kanunu'nun 12'nci maddesi kapsamında Üniversitemiz tarafından topluma hizmet amacıyla yürütülen kurs, seminer vb. eğitimlerin verilmesi çalışmalarıdır. Üniversitemizde ön lisans, lisans ve lisansüstü programların dışında, eğitim verilen ve araştırma yapılan tüm alanlarda, Üniversitemizin ve diğer kamu ve özel kişi, kurum ve kuruluşların hizmet içi eğitim ve mesleki eğitim taleplerini karşılanacak, nitelikli iş bulma imkanı sağlayan sertifika programları düzenlenecek, kurumsal anlaşmalarla özel program ve paket eğitim programları sunulacak, gelişen ve sürekli değişen iş dünyasının çalışanlarına yeni teknolojileri tanıtılacak ve bu yönde bilgi ve becerilerin kazandırılacaktır. Ayrıca görsel, işitsel, uzaktan veya doğrudan eğitim modelleriyle daha geniş kesimlere eğitim verilmesini sağlanacak ve bu konularda yurtiçi ve yurtdışındaki kişi ve kuruluşlarla işbirliği yapılacaktır. |
| Açıklama | |

| EKONOMİK KOD | 2022 Bütçe | 2022 Harcama (Haziran) | 2023 Bütçe | 2024 Tahmin | 2025 Tahmin |
|--|---------------|------------------------|----------------|----------------|----------------|
| <i>Personel Giderleri</i> | | | | | |
| <i>Sosyal Güvenlik Kurumuna Devlet Primi Giderleri</i> | | | | | |
| <i>Mal ve Hizmet Alım Giderleri</i> | | | | | |
| <i>Faiz Giderleri</i> | | | | | |
| <i>Cari Transferler</i> | | | | | |
| <i>Sermaye Giderleri</i> | | | | | |
| <i>Sermaye Transferleri</i> | | | | | |
| <i>Borç Verme</i> | | | | | |
| BÜTÇE İÇİ TOPLAM KAYNAK | | | | | |
| <i>Döner Sermaye</i> | 74.400 | 23 | 100.000 | 105.000 | 110.250 |
| <i>Özel Hesap</i> | | | | | |
| <i>Diğer Bütçe Dışı Kaynak</i> | | | | | |
| BÜTÇE DIŞI TOPLAM KAYNAK | 74.400 | 23 | 100.000 | 105.000 | 110.250 |
| FAALİYET MALİYETİ TOPLAMI | 74.400 | 23 | 100.000 | 105.000 | 110.250 |

FAALİYET MALİYETLERİ TABLOSU

| | |
|---------------------------|---|
| İdare Adı | TARSUS ÜNİVERSİTESİ |
| Program Adı | YÜKSEKÖĞRETİM |
| Alt Program Adı | ÖN LİSANS EĞİTİMİ, LİSANS EĞİTİMİ VE LİSANSÜSTÜ EĞİTİM |
| Alt Program Hedefi | Mesleki yeterlilik sahibi ve gelişime açık mezunlar yetiştirilmesi |
| Faaliyet Adı | Yükseköğretim Kurumları Bilgi ve Kültürel Kaynaklar ile Sportif Altyapının Geliştirilmesi Hizmetleri |
| Açıklama | 2547 sayılı Yükseköğretim Kanunu kapsamında Üniversitenin ve bölgenin ihtiyacı olan her türlü araştırmanın yapılabildiği ve üretilen bilginin paydaşlara sunulduğu bir merkez olmak amacıyla yürütülen iş ve işlemler, mal ve hizmet alımları ile personel giderleri bu faaliyetin kapsamında izlenecektir. |

| EKONOMİK KOD | 2022 Bütçe | 2022 Harcama (Haziran) | 2023 Bütçe | 2024 Tahmin | 2025 Tahmin |
|--|------------------|------------------------|------------------|------------------|------------------|
| <i>Personel Giderleri</i> | 443.000 | 64.801 | 1.176.000 | 1.421.000 | 1.631.000 |
| <i>Sosyal Güvenlik Kurumuna Devlet Primi Giderleri</i> | 64.000 | 7.318 | 177.000 | 214.000 | 246.000 |
| <i>Mal ve Hizmet Alım Giderleri</i> | 36.000 | | 74.000 | 90.000 | 102.000 |
| <i>Faiz Giderleri</i> | | | | | |
| <i>Cari Transferler</i> | | | | | |
| <i>Sermaye Giderleri</i> | 500.000 | 31.090 | 1.000.000 | | |
| <i>Sermaye Transferleri</i> | | | | | |
| <i>Borç Verme</i> | | | | | |
| BÜTÇE İÇİ TOPLAM KAYNAK | 1.043.000 | 103.209 | 2.427.000 | 1.725.000 | 1.979.000 |
| <i>Döner Sermaye</i> | | | | | |
| <i>Özel Hesap</i> | | | | | |
| <i>Diğer Bütçe Dışı Kaynak</i> | | | | | |
| BÜTÇE DIŞI TOPLAM KAYNAK | | | | | |
| FAALİYET MALİYETİ TOPLAMI | 1.043.000 | 103.209 | 2.427.000 | 1.725.000 | 1.979.000 |

FAALİYET MALİYETLERİ TABLOSU

| | |
|---------------------------|--|
| İdare Adı | TARSUS ÜNİVERSİTESİ |
| Program Adı | YÜKSEKÖĞRETİM |
| Alt Program Adı | ÖN LİSANS EĞİTİMİ, LİSANS EĞİTİMİ VE LİSANSÜSTÜ EĞİTİM |
| Alt Program Hedefi | Mesleki yeterlilik sahibi ve gelişime açık mezunlar yetiştirilmesi |
| Faaliyet Adı | Yükseköğretim Kurumları Birinci Öğretim |
| Açıklama | 2547 sayılı Yükseköğretim Kanunu kapsamında Üniversitemiz akademik birimlerinde yürütülen birinci öğretime yönelik faaliyetler bu kapsamda izlenecektir. |

| EKONOMİK KOD | 2022 Bütçe | 2022 Harcama (Haziran) | 2023 Bütçe | 2024 Tahmin | 2025 Tahmin |
|--|-------------------|------------------------|--------------------|--------------------|--------------------|
| <i>Personel Giderleri</i> | 33.574.000 | 24.036.521 | 84.031.000 | 101.354.000 | 116.691.000 |
| <i>Sosyal Güvenlik Kurumuna Devlet Primi Giderleri</i> | 4.252.000 | 3.143.989 | 11.572.000 | 13.948.000 | 16.052.000 |
| <i>Mal ve Hizmet Alım Giderleri</i> | 2.633.000 | 1.881.978 | 9.257.000 | 10.867.000 | 12.010.000 |
| <i>Faiz Giderleri</i> | | | | | |
| <i>Cari Transferler</i> | | | | | |
| <i>Sermaye Giderleri</i> | 45.000.000 | 4.548.131 | 111.600.000 | 141.753.000 | 165.958.000 |
| <i>Sermaye Transferleri</i> | | | | | |
| <i>Borç Verme</i> | | | | | |
| BÜTÇE İÇİ TOPLAM KAYNAK | 85.459.000 | 33.610.619 | 216.460.000 | 267.922.000 | 310.711.000 |
| <i>Döner Sermaye</i> | | | | | |
| <i>Özel Hesap</i> | | | | | |
| <i>Diğer Bütçe Dışı Kaynak</i> | | | | | |
| BÜTÇE DIŞI TOPLAM KAYNAK | | | | | |
| FAALİYET MALİYETİ TOPLAMI | 85.459.000 | 33.610.619 | 216.460.000 | 267.922.000 | 310.711.000 |

FAALİYET MALİYETLERİ TABLOSU

| | |
|---------------------------|---|
| İdare Adı | TARSUS ÜNİVERSİTESİ |
| Program Adı | YÜKSEKÖĞRETİM |
| Alt Program Adı | ÖN LİSANS EĞİTİMİ, LİSANS EĞİTİMİ VE LİSANSÜSTÜ EĞİTİM |
| Alt Program Hedefi | Mesleki yeterlilik sahibi ve gelişime açık mezunlar yetiştirilmesi |
| Faaliyet Adı | Yükseköğretim Kurumları İkinci Öğretim |
| Açıklama | 2547 sayılı Yükseköğretim Kanunu kapsamında Üniversitemiz akademik birimlerinde yürütülen ikinci öğretime yönelik faaliyetler bu kapsamda izlenecektir. |

| EKONOMİK KOD | 2022 Bütçe | 2022 Harcama (Haziran) | 2023 Bütçe | 2024 Tahmin | 2025 Tahmin |
|--|----------------|------------------------|----------------|----------------|----------------|
| <i>Personel Giderleri</i> | 134.000 | | 278.000 | 327.000 | 359.000 |
| <i>Sosyal Güvenlik Kurumuna Devlet Primi Giderleri</i> | 1.000 | | 2.000 | 2.000 | 3.000 |
| <i>Mal ve Hizmet Alım Giderleri</i> | 58.000 | 590 | 120.000 | 141.000 | 155.000 |
| <i>Faiz Giderleri</i> | | | | | |
| <i>Cari Transferler</i> | | | | | |
| <i>Sermaye Giderleri</i> | | | | | |
| <i>Sermaye Transferleri</i> | | | | | |
| <i>Borç Verme</i> | | | | | |
| BÜTÇE İÇİ TOPLAM KAYNAK | 193.000 | 590 | 400.000 | 470.000 | 517.000 |
| <i>Döner Sermaye</i> | | | | | |
| <i>Özel Hesap</i> | | | | | |
| <i>Diğer Bütçe Dışı Kaynak</i> | | | | | |
| BÜTÇE DIŞI TOPLAM KAYNAK | | | | | |
| FAALİYET MALİYETİ TOPLAMI | 193.000 | 590 | 400.000 | 470.000 | 517.000 |

FAALİYET MALİYETLERİ TABLOSU

| | |
|---------------------------|--|
| İdare Adı | TARSUS ÜNİVERSİTESİ |
| Program Adı | YÜKSEKÖĞRETİM |
| Alt Program Adı | ÖN LİSANS EĞİTİMİ, LİSANS EĞİTİMİ VE LİSANSÜSTÜ EĞİTİM |
| Alt Program Hedefi | Mesleki yeterlilik sahibi ve gelişime açık mezunlar yetiştirilmesi |
| Faaliyet Adı | Yükseköğretim Kurumları Uluslararası Ortak Eğitim ve Öğretim Programı |
| Açıklama | 2547 sayılı Yükseköğretim Kanunu kapsamında Üniversitemiz akademik birimlerinde yürütülen uluslararası ortak eğitim ve öğretim programlarına yönelik faaliyetler bu kapsamda izlenecektir. |

| EKONOMİK KOD | 2022 Bütçe | 2022 Harcama (Haziran) | 2023 Bütçe | 2024 Tahmin | 2025 Tahmin |
|--|----------------|------------------------|------------------|------------------|------------------|
| <i>Personel Giderleri</i> | | | | | |
| <i>Sosyal Güvenlik Kurumuna Devlet Primi Giderleri</i> | | | | | |
| <i>Mal ve Hizmet Alım Giderleri</i> | | | | | |
| <i>Faiz Giderleri</i> | | | | | |
| <i>Cari Transferler</i> | | | | | |
| <i>Sermaye Giderleri</i> | | | | | |
| <i>Sermaye Transferleri</i> | | | | | |
| <i>Borç Verme</i> | | | | | |
| BÜTÇE İÇİ TOPLAM KAYNAK | | | | | |
| <i>Döner Sermaye</i> | | | | | |
| <i>Özel Hesap</i> | 350.000 | 936.838 | 1.625.000 | 2.112.500 | 2.746.250 |
| <i>Diğer Bütçe Dışı Kaynak</i> | | | | | |
| BÜTÇE DIŞI TOPLAM KAYNAK | 350.000 | 936.838 | 1.625.000 | 2.112.500 | 2.746.250 |
| FAALİYET MALİYETİ TOPLAMI | 350.000 | 936.838 | 1.625.000 | 2.112.500 | 2.746.250 |

FAALİYET MALİYETLERİ TABLOSU

| | |
|---------------------------|--|
| İdare Adı | TARSUS ÜNİVERSİTESİ |
| Program Adı | YÜKSEKÖĞRETİM |
| Alt Program Adı | YÜKSEKÖĞRETİMDE ÖĞRENCİ YAŞAMI |
| Alt Program Hedefi | Yükseköğretim öğrencilerine sunulan beslenme ve barınma hizmetlerinin kalitesinin artırılması; öğrencilerin kişisel ve sosyal gelişimi desteklenerek yaşam kalitesinin yükseltilmesi |
| Faaliyet Adı | Yükseköğretimde Barınma Hizmetleri |
| Açıklama | 2547 sayılı Yükseköğretim Kanunu ve 124 Sayılı Yükseköğretim Üst Kuruluşları İle Yükseköğretim Kurumlarının İdari Teşkilatı Hakkında Kanun Hükmünde Kararname kapsamında Üniversitemiz öğrencilerinin barınmalarına yönelik hizmetler bu faaliyet kapsamında izlenecektir. |

| EKONOMİK KOD | 2022 Bütçe | 2022 Harcama (Haziran) | 2023 Bütçe | 2024 Tahmin | 2025 Tahmin |
|--|--------------|------------------------|---------------|---------------|---------------|
| <i>Personel Giderleri</i> | | | | | |
| <i>Sosyal Güvenlik Kurumuna Devlet Primi Giderleri</i> | | | | | |
| <i>Mal ve Hizmet Alım Giderleri</i> | 7.000 | | 14.000 | 17.000 | 20.000 |
| <i>Faiz Giderleri</i> | | | | | |
| <i>Cari Transferler</i> | | | | | |
| <i>Sermaye Giderleri</i> | | | | | |
| <i>Sermaye Transferleri</i> | | | | | |
| <i>Borç Verme</i> | | | | | |
| BÜTÇE İÇİ TOPLAM KAYNAK | 7.000 | | 14.000 | 17.000 | 20.000 |
| <i>Döner Sermaye</i> | | | | | |
| <i>Özel Hesap</i> | | | | | |
| <i>Diğer Bütçe Dışı Kaynak</i> | | | | | |
| BÜTÇE DIŞI TOPLAM KAYNAK | | | | | |
| FAALİYET MALİYETİ TOPLAMI | 7.000 | | 14.000 | 17.000 | 20.000 |

FAALİYET MALİYETLERİ TABLOSU

| | |
|---------------------------|---|
| İdare Adı | TARSUS ÜNİVERSİTESİ |
| Program Adı | YÜKSEKÖĞRETİM |
| Alt Program Adı | YÜKSEKÖĞRETİMDE ÖĞRENCİ YAŞAMI |
| Alt Program Hedefi | Yükseköğretim öğrencilerine sunulan beslenme ve barınma hizmetlerinin kalitesinin artırılması; öğrencilerin kişisel ve sosyal gelişimi desteklenerek yaşam kalitesinin yükseltilmesi |
| Faaliyet Adı | Yükseköğretimde Beslenme Hizmetleri |
| Açıklama | 2547 sayılı Yükseköğretim Kanunu ve 124 Sayılı Yükseköğretim Üst Kuruluşları İle Yükseköğretim Kurumlarının İdari Teşkilatı Hakkında Kanun Hükmünde Kararname kapsamında Üniversitemiz öğrencilerinin beslenmelerine yönelik hizmetler bu faaliyet kapsamında izlenecektir. |

| EKONOMİK KOD | 2022 Bütçe | 2022 Harcama (Haziran) | 2023 Bütçe | 2024 Tahmin | 2025 Tahmin |
|--|----------------|------------------------|------------------|------------------|------------------|
| <i>Personel Giderleri</i> | | | | | |
| <i>Sosyal Güvenlik Kurumuna Devlet Primi Giderleri</i> | | | | | |
| <i>Mal ve Hizmet Alım Giderleri</i> | 557.000 | 209.563 | 1.151.000 | 1.370.000 | 1.522.000 |
| <i>Faiz Giderleri</i> | | | | | |
| <i>Cari Transferler</i> | | | | | |
| <i>Sermaye Giderleri</i> | | | | | |
| <i>Sermaye Transferleri</i> | | | | | |
| <i>Borç Verme</i> | | | | | |
| BÜTÇE İÇİ TOPLAM KAYNAK | 557.000 | 209.563 | 1.151.000 | 1.370.000 | 1.522.000 |
| <i>Döner Sermaye</i> | | | | | |
| <i>Özel Hesap</i> | | | | | |
| <i>Diğer Bütçe Dışı Kaynak</i> | | | | | |
| BÜTÇE DIŞI TOPLAM KAYNAK | | | | | |
| FAALİYET MALİYETİ TOPLAMI | 557.000 | 209.563 | 1.151.000 | 1.370.000 | 1.522.000 |

FAALİYET MALİYETLERİ TABLOSU

| | |
|---------------------------|--|
| İdare Adı | TARSUS ÜNİVERSİTESİ |
| Program Adı | YÜKSEKÖĞRETİM |
| Alt Program Adı | YÜKSEKÖĞRETİMDE ÖĞRENCİ YAŞAMI |
| Alt Program Hedefi | Yükseköğretim öğrencilerine sunulan beslenme ve barınma hizmetlerinin kalitesinin artırılması; öğrencilerin kişisel ve sosyal gelişimi desteklenerek yaşam kalitesinin yükseltilmesi |
| Faaliyet Adı | Yükseköğretimde Kültür ve Spor Hizmetleri |
| Açıklama | 2547 sayılı Yükseköğretim Kanunu ve 124 Sayılı Yükseköğretim Üst Kuruluşları İle Yükseköğretim Kurumlarının İdari Teşkilatı Hakkında Kanun Hükmünde Kararname kapsamında Üniversitemiz öğrencilerinin kültürel ve sportif gelişimlerine yönelik hizmetler bu faaliyet kapsamında izlenecektir. |

| EKONOMİK KOD | 2022 Bütçe | 2022 Harcama (Haziran) | 2023 Bütçe | 2024 Tahmin | 2025 Tahmin |
|--|----------------|------------------------|----------------|----------------|----------------|
| <i>Personel Giderleri</i> | 69.000 | 18.918 | 148.000 | 171.000 | 188.000 |
| <i>Sosyal Güvenlik Kurumuna Devlet Primi Giderleri</i> | 24.000 | 11.782 | 48.000 | 58.000 | 68.000 |
| <i>Mal ve Hizmet Alım Giderleri</i> | 16.000 | | 33.000 | 38.000 | 42.000 |
| <i>Faiz Giderleri</i> | | | | | |
| <i>Cari Transferler</i> | | | | | |
| <i>Sermaye Giderleri</i> | | | | | |
| <i>Sermaye Transferleri</i> | | | | | |
| <i>Borç Verme</i> | | | | | |
| BÜTÇE İÇİ TOPLAM KAYNAK | 109.000 | 30.700 | 229.000 | 267.000 | 298.000 |
| <i>Döner Sermaye</i> | | | | | |
| <i>Özel Hesap</i> | | | | | |
| <i>Diğer Bütçe Dışı Kaynak</i> | | | | | |
| BÜTÇE DIŞI TOPLAM KAYNAK | | | | | |
| FAALİYET MALİYETİ TOPLAMI | 109.000 | 30.700 | 229.000 | 267.000 | 298.000 |

FAALİYET MALİYETLERİ TABLOSU

| | |
|---------------------------|--|
| İdare Adı | TARSUS ÜNİVERSİTESİ |
| Program Adı | YÜKSEKÖĞRETİM |
| Alt Program Adı | YÜKSEKÖĞRETİMDE ÖĞRENCİ YAŞAMI |
| Alt Program Hedefi | Yükseköğretim öğrencilerine sunulan beslenme ve barınma hizmetlerinin kalitesinin artırılması; öğrencilerin kişisel ve sosyal gelişimi desteklenerek yaşam kalitesinin yükseltilmesi |
| Faaliyet Adı | Yükseköğretimde Öğrenci Yaşamına İlişkin Diğer Hizmetler 2547 sayılı Yükseköğretim Kanunu ve 124 Sayılı Yükseköğretim Üst Kuruluşları İle Yükseköğretim Kurumlarının İdari Teşkilatı Hakkında Kanun Hükmünde Kararname kapsamında Üniversitemiz öğrencilerinin öğrenci yaşamına yönelik diğer hizmetler (kısmi zamanlı çalışma gibi) bu faaliyet kapsamında izlenecektir. |
| Açıklama | |

| EKONOMİK KOD | 2022 Bütçe | 2022 Harcama (Haziran) | 2023 Bütçe | 2024 Tahmin | 2025 Tahmin |
|--|---------------|------------------------|---------------|---------------|---------------|
| <i>Personel Giderleri</i> | | | | | |
| <i>Sosyal Güvenlik Kurumuna Devlet Primi Giderleri</i> | | | | | |
| <i>Mal ve Hizmet Alım Giderleri</i> | 31.000 | 4.490 | 62.000 | 71.000 | 79.000 |
| <i>Faiz Giderleri</i> | | | | | |
| <i>Cari Transferler</i> | | | | | |
| <i>Sermaye Giderleri</i> | | | | | |
| <i>Sermaye Transferleri</i> | | | | | |
| <i>Borç Verme</i> | | | | | |
| BÜTÇE İÇİ TOPLAM KAYNAK | 31.000 | 4.490 | 62.000 | 71.000 | 79.000 |
| <i>Döner Sermaye</i> | | | | | |
| <i>Özel Hesap</i> | | | | | |
| <i>Diğer Bütçe Dışı Kaynak</i> | | | | | |
| BÜTÇE DIŞI TOPLAM KAYNAK | | | | | |
| FAALİYET MALİYETİ TOPLAMI | 31.000 | 4.490 | 62.000 | 71.000 | 79.000 |

FAALİYET MALİYETLERİ TABLOSU

| | |
|---------------------------|--|
| İdare Adı | TARSUS ÜNİVERSİTESİ |
| Program Adı | YÖNETİM VE DESTEK PROGRAMI |
| Alt Program Adı | TEFTİŞ, DENETİM VE DANIŞMANLIK HİZMETLERİ |
| Alt Program Hedefi | |
| Faaliyet Adı | Hukuki Danışmanlık ve Muhakemat Hizmetleri |

Açıklama

Genel Bütçe Kapsamındaki Kamu İdareleri Ve Özel Bütçeli İdarelerde Hukuk Hizmetlerinin Yürütülmesine İlişkin Kanun Hükmünde Kararname uyarınca Üniversitemizin taraf olduğu adli ve idari davalarda, iç ve dış tahkim yargılamasında, icra işlemlerinde ve yargıya intikal eden diğer her türlü hukuki uyuşmazlıklarda temsil edilmesi; Üniversitemizce hizmet satın alma yoluyla temsil ettirilecek dava ve icra takipleri ve tahkim ile ilgili işlemlerin koordine edilmesi, izlenmesi ve denetlenmesi; Üniversite hizmetlerine ilişkin mevzuat, sözleşme, şartname ve uyuşmazlıklar ile ilgili hukuki mütalaa bildirilmesi; Üniversitemiz amaçlarının daha iyi gerçekleştirilmesi, mevzuata, plan ve programa uygun çalışmalarının temin edilmesi amacıyla gerekli hukuki tekliflerin hazırlanması gibi iş, işlem ve süreçlere yönelik giderleri bu faaliyet altında izlenecektir.

| EKONOMİK KOD | 2022 Bütçe | 2022 Harcama (Haziran) | 2023 Bütçe | 2024 Tahmin | 2025 Tahmin |
|--|----------------|------------------------|----------------|----------------|------------------|
| <i>Personel Giderleri</i> | 226.000 | 169.736 | 594.000 | 716.000 | 825.000 |
| <i>Sosyal Güvenlik Kurumuna Devlet Primi Giderleri</i> | 46.000 | 23.223 | 127.000 | 154.000 | 177.000 |
| <i>Mal ve Hizmet Alım Giderleri</i> | 38.000 | 6.615 | 78.000 | 92.000 | 102.000 |
| <i>Faiz Giderleri</i> | | | | | |
| <i>Cari Transferler</i> | | | | | |
| <i>Sermaye Giderleri</i> | | | | | |
| <i>Sermaye Transferleri</i> | | | | | |
| <i>Borç Verme</i> | | | | | |
| BÜTÇE İÇİ TOPLAM KAYNAK | 310.000 | 199.575 | 799.000 | 962.000 | 1.104.000 |
| <i>Döner Sermaye</i> | | | | | |
| <i>Özel Hesap</i> | | | | | |
| <i>Diğer Bütçe Dışı Kaynak</i> | | | | | |
| BÜTÇE DIŞI TOPLAM KAYNAK | | | | | |
| FAALİYET MALİYETİ TOPLAMI | 310.000 | 199.575 | 799.000 | 962.000 | 1.104.000 |

FAALİYET MALİYETLERİ TABLOSU

İdare Adı TARSUS ÜNİVERSİTESİ
Program Adı YÖNETİM VE DESTEK PROGRAMI
Alt Program Adı TEFTİŞ, DENETİM VE DANIŞMANLIK HİZMETLERİ
Alt Program Hedefi
Faaliyet Adı İç Denetim

Açıklama

5018 sayılı Kamu Malî Yönetimi Ve Kontrol Kanunu kapsamında Üniversitemizin yönetim ve kontrol yapılarının risk analizleri doğrultusunda değerlendirilmesi, kaynakların etkili, ekonomik ve verimli kullanılıp kullanılmadığı hususunda incelemeler yapılması ve önerilerde bulunulması, harcamaların ve mali işlemlerin mevzuat ve üst politika belgelerine uygunluğu ile mali yönetim ve kontrol süreçlerinin denetlenmesi ve raporlanması gibi iş, işlem ve süreçlere yönelik giderleri bu faaliyet altında izlenecektir.

| EKONOMİK KOD | 2022 Bütçe | 2022 Harcama (Haziran) | 2023 Bütçe | 2024 Tahmin | 2025 Tahmin |
|--|----------------|------------------------|------------------|------------------|------------------|
| <i>Personel Giderleri</i> | 410.000 | | 1.036.000 | 1.249.000 | 1.438.000 |
| <i>Sosyal Güvenlik Kurumuna Devlet Primi Giderleri</i> | 64.000 | | 177.000 | 214.000 | 246.000 |
| <i>Mal ve Hizmet Alım Giderleri</i> | 25.000 | | 51.000 | 61.000 | 69.000 |
| <i>Faiz Giderleri</i> | | | | | |
| <i>Cari Transferler</i> | | | | | |
| <i>Sermaye Giderleri</i> | | | | | |
| <i>Sermaye Transferleri</i> | | | | | |
| <i>Borç Verme</i> | | | | | |
| BÜTÇE İÇİ TOPLAM KAYNAK | 499.000 | | 1.264.000 | 1.524.000 | 1.753.000 |
| <i>Döner Sermaye</i> | | | | | |
| <i>Özel Hesap</i> | | | | | |
| <i>Diğer Bütçe Dışı Kaynak</i> | | | | | |
| BÜTÇE DIŞI TOPLAM KAYNAK | | | | | |
| FAALİYET MALİYETİ TOPLAMI | 499.000 | | 1.264.000 | 1.524.000 | 1.753.000 |

FAALİYET MALİYETLERİ TABLOSU

İdare Adı TARSUS ÜNİVERSİTESİ
Program Adı YÖNETİM VE DESTEK PROGRAMI
Alt Program Adı ÜST YÖNETİM, İDARİ VE MALİ HİZMETLER
Alt Program Hedefi
Faaliyet Adı Bilgi Teknolojilerine Yönelik Faaliyetler

Açıklama

4734 sayılı Kamu İhale Kanunu kapsamında Üniversitemizin bilgi işlem sistemlerinin işletilmesi ve geliştirilmesi ile teknolojik kapasitelerinin artırılmasına yönelik iş, işlem ve süreçlere ilişkin giderleri bu faaliyet altında izlenecektir.

| EKONOMİK KOD | 2022 Bütçe | 2022 Harcama (Haziran) | 2023 Bütçe | 2024 Tahmin | 2025 Tahmin |
|--|----------------|------------------------|------------------|------------------|------------------|
| <i>Personel Giderleri</i> | 321.000 | 196.504 | 851.000 | 1.026.000 | 1.181.000 |
| <i>Sosyal Güvenlik Kurumuna Devlet Primi Giderleri</i> | 65.000 | 24.194 | 180.000 | 217.000 | 251.000 |
| <i>Mal ve Hizmet Alım Giderleri</i> | 25.000 | 3.000 | 51.000 | 61.000 | 69.000 |
| <i>Faiz Giderleri</i> | | | | | |
| <i>Cari Transferler</i> | | | | | |
| <i>Sermaye Giderleri</i> | | | | | |
| <i>Sermaye Transferleri</i> | | | | | |
| <i>Borç Verme</i> | | | | | |
| BÜTÇE İÇİ TOPLAM KAYNAK | 411.000 | 223.698 | 1.082.000 | 1.304.000 | 1.501.000 |
| <i>Döner Sermaye</i> | | | | | |
| <i>Özel Hesap</i> | | | | | |
| <i>Diğer Bütçe Dışı Kaynak</i> | | | | | |
| BÜTÇE DIŞI TOPLAM KAYNAK | | | | | |
| FAALİYET MALİYETİ TOPLAMI | 411.000 | 223.698 | 1.082.000 | 1.304.000 | 1.501.000 |

FAALİYET MALİYETLERİ TABLOSU

İdare Adı TARSUS ÜNİVERSİTESİ
Program Adı YÖNETİM VE DESTEK PROGRAMI
Alt Program Adı ÜST YÖNETİM, İDARİ VE MALİ HİZMETLER
Alt Program Hedefi
Faaliyet Adı Diğer Destek Hizmetleri

Açıklama

124 Sayılı Yükseköğretim Üst Kuruluşları İle Yükseköğretim Kurumlarının İdari Teşkilatı Hakkında Kanun Hükmünde Kararname ve 4734 sayılı Kamu İhale Kanunu ile Üniversitemizin tüm programlarına hizmet etmekle birlikte yukarıda yer alan faaliyetler kapsamına girmeyen diğer destek hizmeti niteliğindeki iş, işlem ve süreçlere yönelik giderleri bu faaliyet altında izlenecektir.

| EKONOMİK KOD | 2022 Bütçe | 2022 Harcama (Haziran) | 2023 Bütçe | 2024 Tahmin | 2025 Tahmin |
|--|----------------|------------------------|------------------|------------------|------------------|
| <i>Personel Giderleri</i> | 444.000 | | 1.179.000 | 1.421.000 | 1.637.000 |
| <i>Sosyal Güvenlik Kurumuna Devlet Primi Giderleri</i> | 64.000 | | 177.000 | 214.000 | 246.000 |
| <i>Mal ve Hizmet Alım Giderleri</i> | | | | | |
| <i>Faiz Giderleri</i> | | | | | |
| <i>Cari Transferler</i> | | | | | |
| <i>Sermaye Giderleri</i> | | | | | |
| <i>Sermaye Transferleri</i> | | | | | |
| <i>Borç Verme</i> | | | | | |
| BÜTÇE İÇİ TOPLAM KAYNAK | 508.000 | | 1.356.000 | 1.635.000 | 1.883.000 |
| <i>Döner Sermaye</i> | | | | | |
| <i>Özel Hesap</i> | | | | | |
| <i>Diğer Bütçe Dışı Kaynak</i> | | | | | |
| BÜTÇE DIŞI TOPLAM KAYNAK | | | | | |
| FAALİYET MALİYETİ TOPLAMI | 508.000 | | 1.356.000 | 1.635.000 | 1.883.000 |

FAALİYET MALİYETLERİ TABLOSU

| | |
|---------------------------|--|
| İdare Adı | TARSUS ÜNİVERSİTESİ |
| Program Adı | YÖNETİM VE DESTEK PROGRAMI |
| Alt Program Adı | ÜST YÖNETİM, İDARİ VE MALİ HİZMETLER |
| Alt Program Hedefi | |
| Faaliyet Adı | Engellilerin Erişilebilirliğinin Sağlanması |
| Açıklama | 5378 sayılı Engelliler Hakkında Kanun kapsamında engellilerin erişilebilirliğinin sağlanması amacıyla yapılacak giderler bu faaliyet altında izlenecektir. |

| EKONOMİK KOD | 2022 Bütçe | 2022 Harcama (Haziran) | 2023 Bütçe | 2024 Tahmin | 2025 Tahmin |
|--|------------|------------------------|------------|-------------|-------------|
| <i>Personel Giderleri</i> | | | | | |
| <i>Sosyal Güvenlik Kurumuna Devlet Primi Giderleri</i> | | | | | |
| <i>Mal ve Hizmet Alım Giderleri</i> | | | | | |
| <i>Faiz Giderleri</i> | | | | | |
| <i>Cari Transferler</i> | | | | | |
| <i>Sermaye Giderleri</i> | 200.000 | | 400.000 | | |
| <i>Sermaye Transferleri</i> | | | | | |
| <i>Borç Verme</i> | | | | | |
| BÜTÇE İÇİ TOPLAM KAYNAK | 200.000 | | 400.000 | | |
| <i>Döner Sermaye</i> | | | | | |
| <i>Özel Hesap</i> | | | | | |
| <i>Diğer Bütçe Dışı Kaynak</i> | | | | | |
| BÜTÇE DIŞI TOPLAM KAYNAK | | | | | |
| FAALİYET MALİYETİ TOPLAMI | 200.000 | | 400.000 | | |

FAALİYET MALİYETLERİ TABLOSU

İdare Adı TARSUS ÜNİVERSİTESİ
Program Adı YÖNETİM VE DESTEK PROGRAMI
Alt Program Adı ÜST YÖNETİM, İDARİ VE MALİ HİZMETLER
Alt Program Hedefi
Faaliyet Adı Genel Destek Hizmetleri

Açıklama

124 Sayılı Yükseköğretim Üst Kuruluşları İle Yükseköğretim Kurumlarının İdari Teşkilatı Hakkında Kanun Hükmünde Kararname kapsamında Üniversitemizin tüm programlarına hizmet eder nitelikte olan temizlik, güvenlik, aydınlatma, ısıtma, onarım, taşıma ve benzeri mal ve hizmetlerin temini; fiziki çalışma ortamlarının düzenlenmesi, genel evrak ve arşiv hizmetlerinin yürütülmesi, sivil savunma ve seferberlik hizmetlerinin planlanması ve yürütülmesi gibi iş, işlem ve süreçlere yönelik giderleri bu faaliyet altında izlenecektir.

| EKONOMİK KOD | 2022 Bütçe | 2022 Harcama (Haziran) | 2023 Bütçe | 2024 Tahmin | 2025 Tahmin |
|--|------------------|------------------------|------------------|------------------|------------------|
| <i>Personel Giderleri</i> | 1.446.000 | 1.348.415 | 3.836.000 | 4.629.000 | 5.328.000 |
| <i>Sosyal Güvenlik Kurumuna Devlet Primi Giderleri</i> | 180.000 | 201.438 | 498.000 | 602.000 | 694.000 |
| <i>Mal ve Hizmet Alım Giderleri</i> | 853.000 | 215.778 | 1.899.000 | 2.261.000 | 2.510.000 |
| <i>Faiz Giderleri</i> | | | | | |
| <i>Cari Transferler</i> | 189.000 | 70.825 | 624.000 | 744.000 | 826.000 |
| <i>Sermaye Giderleri</i> | | | | | |
| <i>Sermaye Transferleri</i> | | | | | |
| <i>Borç Verme</i> | | | | | |
| BÜTÇE İÇİ TOPLAM KAYNAK | 2.668.000 | 1.836.456 | 6.857.000 | 8.236.000 | 9.358.000 |
| <i>Döner Sermaye</i> | | | | | |
| <i>Özel Hesap</i> | | | | | |
| <i>Diğer Bütçe Dışı Kaynak</i> | | | | | |
| BÜTÇE DIŞI TOPLAM KAYNAK | | | | | |
| FAALİYET MALİYETİ TOPLAMI | 2.668.000 | 1.836.456 | 6.857.000 | 8.236.000 | 9.358.000 |

FAALİYET MALİYETLERİ TABLOSU

İdare Adı TARSUS ÜNİVERSİTESİ
Program Adı YÖNETİM VE DESTEK PROGRAMI
Alt Program Adı ÜST YÖNETİM, İDARİ VE MALİ HİZMETLER
Alt Program Hedefi
Faaliyet Adı İnşaat ve Yapı İşlerinin Yürütülmesi

Açıklama

4734 sayılı Kamu İhale Kanunu ve 124 Sayılı Yükseköğretim Üst Kuruluşları İle Yükseköğretim Kurumlarının İdari Teşkilatı Hakkında Kanun Hükmünde Kararname kapsamında Hazine adına kayıtlı olup Üniversitemize tahsis edilen veya Üniversitemiz adına kayıtlı olan taşınmazlara ilişkin her türlü yapım, kiralama, satım, işletme, bakım onarım ve benzeri iş, işlem ve süreçlerin yürütülmesine yönelik giderler bu faaliyet altında izlenecektir.

| EKONOMİK KOD | 2022 Bütçe | 2022 Harcama (Haziran) | 2023 Bütçe | 2024 Tahmin | 2025 Tahmin |
|--|----------------|------------------------|------------------|------------------|------------------|
| <i>Personel Giderleri</i> | 333.000 | 775.664 | 883.000 | 1.064.000 | 1.225.000 |
| <i>Sosyal Güvenlik Kurumuna Devlet Primi Giderleri</i> | 65.000 | 99.985 | 180.000 | 217.000 | 251.000 |
| <i>Mal ve Hizmet Alım Giderleri</i> | 150.000 | 16.709 | 311.000 | 372.000 | 415.000 |
| <i>Faiz Giderleri</i> | | | | | |
| <i>Cari Transferler</i> | | | | | |
| <i>Sermaye Giderleri</i> | | | | | |
| <i>Sermaye Transferleri</i> | | | | | |
| <i>Borç Verme</i> | | | | | |
| BÜTÇE İÇİ TOPLAM KAYNAK | 548.000 | 892.357 | 1.374.000 | 1.653.000 | 1.891.000 |
| <i>Döner Sermaye</i> | | | | | |
| <i>Özel Hesap</i> | | | | | |
| <i>Diğer Bütçe Dışı Kaynak</i> | | | | | |
| BÜTÇE DIŞI TOPLAM KAYNAK | | | | | |
| FAALİYET MALİYETİ TOPLAMI | 548.000 | 892.357 | 1.374.000 | 1.653.000 | 1.891.000 |

FAALİYET MALİYETLERİ TABLOSU

İdare Adı TARSUS ÜNİVERSİTESİ
Program Adı YÖNETİM VE DESTEK PROGRAMI
Alt Program Adı ÜST YÖNETİM, İDARİ VE MALİ HİZMETLER
Alt Program Hedefi
Faaliyet Adı İnsan Kaynakları Yönetimine İlişkin Faaliyetler

Açıklama

657 sayılı Devlet Memuru Kanunu ve 124 Sayılı Yükseköğretim Üst Kuruluşları İle Yükseköğretim Kurumlarının İdari Teşkilatı Hakkında Kanun Hükmünde Kararname kapsamında Üniversitemizin personel planlamasının yapılması; personel atama, nakil, terfi, emeklilik ve benzeri özlük işlemlerinin yürütülmesi; insan kaynağı kapasitesinin artırılmasına yönelik eğitimlerin planlanması ve düzenlenmesi gibi iş, işlem ve süreçlere yönelik giderleri bu faaliyet altında izlenecektir.

| EKONOMİK KOD | 2022 Bütçe | 2022 Harcama (Haziran) | 2023 Bütçe | 2024 Tahmin | 2025 Tahmin |
|--|------------------|------------------------|-------------------|-------------------|-------------------|
| <i>Personel Giderleri</i> | 3.398.000 | 3.564.697 | 18.330.000 | 22.119.000 | 25.465.000 |
| <i>Sosyal Güvenlik Kurumuna Devlet Primi Giderleri</i> | 498.000 | 529.710 | 2.759.000 | 3.330.000 | 3.833.000 |
| <i>Mal ve Hizmet Alım Giderleri</i> | 62.000 | 121.276 | 128.000 | 152.000 | 169.000 |
| <i>Faiz Giderleri</i> | | | | | |
| <i>Cari Transferler</i> | 906.000 | 652.006 | 2.182.000 | 2.599.000 | 2.884.000 |
| <i>Sermaye Giderleri</i> | | | | | |
| <i>Sermaye Transferleri</i> | | | | | |
| <i>Borç Verme</i> | | | | | |
| BÜTÇE İÇİ TOPLAM KAYNAK | 4.864.000 | 4.867.689 | 23.399.000 | 28.200.000 | 32.351.000 |
| <i>Döner Sermaye</i> | | | | | |
| <i>Özel Hesap</i> | | | | | |
| <i>Diğer Bütçe Dışı Kaynak</i> | | | | | |
| BÜTÇE DIŞI TOPLAM KAYNAK | | | | | |
| FAALİYET MALİYETİ TOPLAMI | 4.864.000 | 4.867.689 | 23.399.000 | 28.200.000 | 32.351.000 |

FAALİYET MALİYETLERİ TABLOSU

İdare Adı TARSUS ÜNİVERSİTESİ
Program Adı YÖNETİM VE DESTEK PROGRAMI
Alt Program Adı ÜST YÖNETİM, İDARİ VE MALİ HİZMETLER
Alt Program Hedefi
Faaliyet Adı Özel Kalem Hizmetleri

Açıklama

124 Sayılı Yükseköğretim Üst Kuruluşları İle Yükseköğretim Kurumlarının İdari Teşkilatı Hakkında Kanun Hükmünde Kararname kapsamında Üst yönetimin çalışma programının düzenlenmesi ile resmi ve özel yazışmalar, protokol, tören, ziyaret, davet, karşılama, ağırlama gibi hizmetlerin yürütülmesi amacıyla gerçekleştirilen iş, işlem ve süreçlere yönelik giderler bu faaliyet altında izlenecektir.

| EKONOMİK KOD | 2022 Bütçe | 2022 Harcama (Haziran) | 2023 Bütçe | 2024 Tahmin | 2025 Tahmin |
|--|----------------|------------------------|------------------|------------------|------------------|
| <i>Personel Giderleri</i> | 444.000 | 770.316 | 1.179.000 | 1.421.000 | 1.637.000 |
| <i>Sosyal Güvenlik Kurumuna Devlet Primi Giderleri</i> | 64.000 | 88.016 | 177.000 | 214.000 | 246.000 |
| <i>Mal ve Hizmet Alım Giderleri</i> | 102.000 | 14.627 | 234.000 | 278.000 | 309.000 |
| <i>Faiz Giderleri</i> | | | | | |
| <i>Cari Transferler</i> | | | | | |
| <i>Sermaye Giderleri</i> | | | | | |
| <i>Sermaye Transferleri</i> | | | | | |
| <i>Borç Verme</i> | | | | | |
| BÜTÇE İÇİ TOPLAM KAYNAK | 610.000 | 872.959 | 1.590.000 | 1.913.000 | 2.192.000 |
| <i>Döner Sermaye</i> | | | | | |
| <i>Özel Hesap</i> | | | | | |
| <i>Diğer Bütçe Dışı Kaynak</i> | | | | | |
| BÜTÇE DIŞI TOPLAM KAYNAK | | | | | |
| FAALİYET MALİYETİ TOPLAMI | 610.000 | 872.959 | 1.590.000 | 1.913.000 | 2.192.000 |

FAALİYET MALİYETLERİ TABLOSU

İdare Adı TARSUS ÜNİVERSİTESİ
Program Adı YÖNETİM VE DESTEK PROGRAMI
Alt Program Adı ÜST YÖNETİM, İDARİ VE MALİ HİZMETLER
Alt Program Hedefi
Faaliyet Adı Strateji Geliştirme ve Mali Hizmetler

Açıklama

5018 sayılı Kamu Malî Yönetimi Ve Kontrol Kanunu ve 124 Sayılı Yükseköğretim Üst Kuruluşları İle Yükseköğretim Kurumlarının İdari Teşkilatı Hakkında Kanun Hükmünde Kararname kapsamında Üniversitemiz tarafından yürütülen ve idarelerin tüm programlarına hizmet eder nitelikte olan mali yönetim ve kontrole ilişkin iş, işlem ve süreçlere yönelik giderler bu faaliyet altında izlenecektir.

| EKONOMİK KOD | 2022 Bütçe | 2022 Harcama (Haziran) | 2023 Bütçe | 2024 Tahmin | 2025 Tahmin |
|--|----------------|------------------------|------------------|------------------|------------------|
| <i>Personel Giderleri</i> | 444.000 | 331.010 | 1.179.000 | 1.421.000 | 1.637.000 |
| <i>Sosyal Güvenlik Kurumuna Devlet Primi Giderleri</i> | 64.000 | 53.495 | 177.000 | 214.000 | 246.000 |
| <i>Mal ve Hizmet Alım Giderleri</i> | 89.000 | 3.625 | 183.000 | 217.000 | 242.000 |
| <i>Faiz Giderleri</i> | | | | | |
| <i>Cari Transferler</i> | | | | | |
| <i>Sermaye Giderleri</i> | | | | | |
| <i>Sermaye Transferleri</i> | | | | | |
| <i>Borç Verme</i> | | | | | |
| BÜTÇE İÇİ TOPLAM KAYNAK | 597.000 | 388.130 | 1.539.000 | 1.852.000 | 2.125.000 |
| <i>Döner Sermaye</i> | | | | | |
| <i>Özel Hesap</i> | | | | | |
| <i>Diğer Bütçe Dışı Kaynak</i> | | | | | |
| BÜTÇE DIŞI TOPLAM KAYNAK | | | | | |
| FAALİYET MALİYETİ TOPLAMI | 597.000 | 388.130 | 1.539.000 | 1.852.000 | 2.125.000 |

FAALİYET MALİYETLERİ TABLOSU

İdare Adı
Program Adı
Alt Program Adı
Alt Program Hedefi
Faaliyet Adı

TARSUS ÜNİVERSİTESİ
YÖNETİM VE DESTEK PROGRAMI
ÜST YÖNETİM, İDARİ VE MALİ HİZMETLER

Açıklama

Taşınmaz Mal Gelirleriyle Yürütülecek Hizmetler
2547 sayılı Yükseköğretim Kanunu ve 124 Sayılı Yükseköğretim
Üst Kuruluşları İle Yükseköğretim Kurumlarının İdari Teşkilatı
Hakkında Kanun Hükmünde Kararname kapsamında
Üniversitemizin mülkiyetinde bulunan ya da tahsisli
taşınmazlardan elde edilen gelirlerle yürütülecek hizmetler bu
faaliyet kapsamında izlenecektir.

| EKONOMİK KOD | 2022 Bütçe | 2022 Harcama (Haziran) | 2023 Bütçe | 2024 Tahmin | 2025 Tahmin |
|--|---------------|---------------------------|---------------|----------------|----------------|
| <i>Personel Giderleri</i> | | | | | |
| <i>Sosyal Güvenlik Kurumuna Devlet Primi Giderleri</i> | | | | | |
| <i>Mal ve Hizmet Alım Giderleri</i> | 5.000 | | 10.000 | 12.000 | 14.000 |
| <i>Faiz Giderleri</i> | | | | | |
| <i>Cari Transferler</i> | | | | | |
| <i>Sermaye Giderleri</i> | | | | | |
| <i>Sermaye Transferleri</i> | | | | | |
| <i>Borç Verme</i> | | | | | |
| BÜTÇE İÇİ TOPLAM KAYNAK | 5.000 | | 10.000 | 12.000 | 14.000 |
| <i>Döner Sermaye</i> | | | | | |
| <i>Özel Hesap</i> | | | | | |
| <i>Diğer Bütçe Dışı Kaynak</i> | | | | | |
| BÜTÇE DIŞI TOPLAM KAYNAK | | | | | |
| FAALİYET MALİYETİ TOPLAMI | 5.000 | | 10.000 | 12.000 | 14.000 |

FAALİYET MALİYETLERİ TABLOSU

İdare Adı
Program Adı
Alt Program Adı
Alt Program Hedefi
Faaliyet Adı

TARSUS ÜNİVERSİTESİ
YÖNETİM VE DESTEK PROGRAMI
ÜST YÖNETİM, İDARİ VE MALİ HİZMETLER

Açıklama

Yükseköğretimde Öğrencilere Yönelik İdari Hizmetler
2547 sayılı Yükseköğretim Kanunu ve 124 Sayılı Yükseköğretim
Üst Kuruluşları İle Yükseköğretim Kurumlarının İdari Teşkilatı
Hakkında Kanun Hükmünde Kararname kapsamında
Üniversitemiz öğrencilerine yönelik idari hizmetler bu faaliyet
kapsamında izlenecektir.

| EKONOMİK KOD | 2022 Bütçe | 2022 Harcama (Haziran) | 2023 Bütçe | 2024 Tahmin | 2025 Tahmin |
|--|------------------|---------------------------|------------------|------------------|------------------|
| <i>Personel Giderleri</i> | 904.000 | 738.910 | 2.397.000 | 2.893.000 | 3.332.000 |
| <i>Sosyal Güvenlik Kurumuna Devlet Primi Giderleri</i> | 134.000 | 111.010 | 372.000 | 447.000 | 516.000 |
| <i>Mal ve Hizmet Alım Giderleri</i> | 58.000 | 87.056 | 119.000 | 142.000 | 159.000 |
| <i>Faiz Giderleri</i> | | | | | |
| <i>Cari Transferler</i> | | | | | |
| <i>Sermaye Giderleri</i> | | | | | |
| <i>Sermaye Transferleri</i> | | | | | |
| <i>Borç Verme</i> | | | | | |
| BÜTÇE İÇİ TOPLAM KAYNAK | 1.096.000 | 936.976 | 2.888.000 | 3.482.000 | 4.007.000 |
| <i>Döner Sermaye</i> | | | | | |
| <i>Özel Hesap</i> | | | | | |
| <i>Diğer Bütçe Dışı Kaynak</i> | | | | | |
| BÜTÇE DIŞI TOPLAM KAYNAK | | | | | |
| FAALİYET MALİYETİ TOPLAMI | 1.096.000 | 936.976 | 2.888.000 | 3.482.000 | 4.007.000 |

D- Toplam Kaynak İhtiyacı

FAALİYETLER DÜZEYİNDE TARSUS ÜNİVERSİTESİ PERFORMANS PROGRAMI MALİYETİ

| PROGRAM SINIFLANDIRMASI | 2023 | | | 2024 | | | 2025 | | |
|---|--------------------|------------------|--------------------|--------------------|------------------|--------------------|--------------------|------------------|--------------------|
| | BÜTÇE İÇİ | BÜTÇE DIŞI | TOPLAM | BÜTÇE İÇİ | BÜTÇE DIŞI | TOPLAM | BÜTÇE İÇİ | BÜTÇE DIŞI | TOPLAM |
| ARAŞTIRMA, GELİŞTİRME VE YENİLİK | 339.000 | 1.595.100 | 1.934.100 | 404.000 | 2.073.630 | 2.477.630 | 448.000 | 2.695.719 | 3.143.719 |
| YÜKSEKÖĞRETİMDE BİLİMSEL ARAŞTIRMA VE GELİŞTİRME | 339.000 | 1.595.100 | 1.934.100 | 404.000 | 2.073.630 | 2.477.630 | 448.000 | 2.695.719 | 3.143.719 |
| <i>Yükseköğretim Kurumlarının Bilimsel Araştırma Projeleri</i> | 339.000 | 1.595.100 | 1.934.100 | 404.000 | 2.073.630 | 2.477.630 | 448.000 | 2.695.719 | 3.143.719 |
| HAYAT BOYU ÖĞRENME | 0 | 100.000 | 100.000 | 0 | 105.000 | 105.000 | 0 | 110.250 | 110.250 |
| YÜKSEKÖĞRETİM KURUMLARI SÜREKLİ EĞİTİM FAALİYETLERİ | 0 | 100.000 | 100.000 | 0 | 105.000 | 105.000 | 0 | 110.250 | 110.250 |
| <i>Toplum Hizmetine Sunulan Eğitim Programları, Kurs ve Seminerler</i> | 0 | 100.000 | 100.000 | 0 | 105.000 | 105.000 | 0 | 110.250 | 110.250 |
| YÜKSEKÖĞRETİM | 220.743.000 | 1.625.000 | 222.368.000 | 271.842.000 | 2.112.500 | 273.954.500 | 315.126.000 | 2.746.250 | 317.872.250 |
| ÖN LİSANS EĞİTİMİ, LİSANS EĞİTİMİ VE LİSANSÜSTÜ EĞİTİM | 219.287.000 | 1.625.000 | 220.912.000 | 270.117.000 | 2.112.500 | 272.229.500 | 313.207.000 | 2.746.250 | 315.953.250 |
| <i>Yükseköğretim Kurumları Bilgi ve Kültürel Kaynaklar ile Sportif Altyapının Geliştirilmesi Hizmetleri</i> | 2.427.000 | 0 | 2.427.000 | 1.725.000 | 0 | 1.725.000 | 1.979.000 | 0 | 1.979.000 |
| <i>Yükseköğretim Kurumları Birinci Öğretim</i> | 216.460.000 | 0 | 216.460.000 | 267.922.000 | 0 | 267.922.000 | 310.711.000 | 0 | 310.711.000 |
| <i>Yükseköğretim Kurumları İkinci Öğretim</i> | 400.000 | 0 | 400.000 | 470.000 | 0 | 470.000 | 517.000 | 0 | 517.000 |
| <i>Yükseköğretim Kurumları Uluslararası Ortak Eğitim ve Öğretim Programı</i> | 0 | 1.625.000 | 1.625.000 | 0 | 2.112.500 | 2.112.500 | 0 | 2.746.250 | 2.746.250 |
| YÜKSEKÖĞRETİMDE ÖĞRENCİ YAŞAMI | 1.456.000 | 0 | 1.456.000 | 1.725.000 | 0 | 1.725.000 | 1.919.000 | 0 | 1.919.000 |
| <i>Yükseköğretimde Barınma Hizmetleri</i> | 14.000 | 0 | 14.000 | 17.000 | 0 | 17.000 | 20.000 | 0 | 20.000 |
| <i>Yükseköğretimde Beslenme Hizmetleri</i> | 1.151.000 | 0 | 1.151.000 | 1.370.000 | 0 | 1.370.000 | 1.522.000 | 0 | 1.522.000 |
| <i>Yükseköğretimde Kültür ve Spor Hizmetleri</i> | 229.000 | 0 | 229.000 | 267.000 | 0 | 267.000 | 298.000 | 0 | 298.000 |
| <i>Yükseköğretimde Öğrenci Yaşamına İlişkin Diğer Hizmetler</i> | 62.000 | 0 | 62.000 | 71.000 | 0 | 71.000 | 79.000 | 0 | 79.000 |
| YÖNETİM VE DESTEK PROGRAMI | 42.558.000 | 0 | 42.558.000 | 50.773.000 | 0 | 50.773.000 | 58.179.000 | 0 | 58.179.000 |
| TEFTİŞ, DENETİM VE DANIŞMANLIK HİZMETLERİ | 2.063.000 | 0 | 2.063.000 | 2.486.000 | 0 | 2.486.000 | 2.857.000 | 0 | 2.857.000 |
| <i>Hukuki Danışmanlık ve Muhakemat Hizmetleri</i> | 799.000 | 0 | 799.000 | 962.000 | 0 | 962.000 | 1.104.000 | 0 | 1.104.000 |
| <i>İç Denetim</i> | 1.264.000 | 0 | 1.264.000 | 1.524.000 | 0 | 1.524.000 | 1.753.000 | 0 | 1.753.000 |
| ÜST YÖNETİM, İDARİ VE MALİ HİZMETLER | 40.495.000 | 0 | 40.495.000 | 48.287.000 | 0 | 48.287.000 | 55.322.000 | 0 | 55.322.000 |
| <i>Bilgi Teknolojilerine Yönelik Faaliyetler</i> | 1.082.000 | 0 | 1.082.000 | 1.304.000 | 0 | 1.304.000 | 1.501.000 | 0 | 1.501.000 |
| <i>Diğer Destek Hizmetleri</i> | 1.356.000 | 0 | 1.356.000 | 1.635.000 | 0 | 1.635.000 | 1.883.000 | 0 | 1.883.000 |
| <i>Engellilerin Erişilebilirliğinin Sağlanması</i> | 400.000 | 0 | 400.000 | 0 | 0 | 0 | 0 | 0 | 0 |
| <i>Genel Destek Hizmetleri</i> | 6.857.000 | 0 | 6.857.000 | 8.236.000 | 0 | 8.236.000 | 9.358.000 | 0 | 9.358.000 |
| <i>İnşaat ve Yapı İşlerinin Yürütülmesi</i> | 1.374.000 | 0 | 1.374.000 | 1.653.000 | 0 | 1.653.000 | 1.891.000 | 0 | 1.891.000 |
| <i>İnsan Kaynakları Yönetimine İlişkin Faaliyetler</i> | 23.399.000 | 0 | 23.399.000 | 28.200.000 | 0 | 28.200.000 | 32.351.000 | 0 | 32.351.000 |
| <i>Özel Kalem Hizmetleri</i> | 1.590.000 | 0 | 1.590.000 | 1.913.000 | 0 | 1.913.000 | 2.192.000 | 0 | 2.192.000 |
| <i>Strateji Geliştirme ve Mali Hizmetler</i> | 1.539.000 | 0 | 1.539.000 | 1.852.000 | 0 | 1.852.000 | 2.125.000 | 0 | 2.125.000 |
| <i>Taşınmaz Mal Gelirleriyle Yürütülecek Hizmetler</i> | 10.000 | 0 | 10.000 | 12.000 | 0 | 12.000 | 14.000 | 0 | 14.000 |
| <i>Yükseköğretimde Öğrencilere Yönelik İdari Hizmetler</i> | 2.888.000 | 0 | 2.888.000 | 3.482.000 | 0 | 3.482.000 | 4.007.000 | 0 | 4.007.000 |
| GENEL TOPLAM | 263.640.000 | 3.320.100 | 266.960.100 | 323.019.000 | 4.291.130 | 327.310.130 | 373.753.000 | 5.552.219 | 379.305.219 |

EKONOMİK SINIFLANDIRMA DÜZEYİNDE TARSUS ÜNİVERSİTESİ PERFORMANS PROGRAMI MALİYETİ

| EKONOMİK KOD | 2023 | | | | 2024 | | | | 2025 | | | |
|--|---------------------------|----------------------------|-----------------------|--------------------|---------------------------|----------------------------|-----------------------|--------------------|---------------------------|----------------------------|-----------------------|--------------------|
| | HİZMET PROGRAMLARI TOPLAM | YÖNETİM VE DESTEK PROGRAMI | PROGRAM DIŞI GİDERLER | TOPLAM | HİZMET PROGRAMLARI TOPLAM | YÖNETİM VE DESTEK PROGRAMI | PROGRAM DIŞI GİDERLER | TOPLAM | HİZMET PROGRAMLARI TOPLAM | YÖNETİM VE DESTEK PROGRAMI | PROGRAM DIŞI GİDERLER | TOPLAM |
| <i>Personel Giderleri</i> | 85.633.000 | 31.464.000 | | 117.097.000 | 103.273.000 | 37.959.000 | | 141.232.000 | 118.869.000 | 43.705.000 | | 162.574.000 |
| <i>Sosyal Güvenlik Kurumuna Devlet Primi Giderleri</i> | 11.799.000 | 4.824.000 | | 16.623.000 | 14.222.000 | 5.823.000 | | 20.045.000 | 16.369.000 | 6.706.000 | | 23.075.000 |
| <i>Mal ve Hizmet Alım Giderleri</i> | 11.050.000 | 3.064.000 | | 14.114.000 | 12.998.000 | 3.648.000 | | 16.646.000 | 14.378.000 | 4.058.000 | | 18.436.000 |
| <i>Faiz Giderleri</i> | | | | 0 | | | | 0 | | | | 0 |
| <i>Cari Transferler</i> | | 2.806.000 | | 2.806.000 | | 3.343.000 | | 3.343.000 | | 3.710.000 | | 3.710.000 |
| <i>Sermaye Giderleri</i> | 112.600.000 | 400.000 | | 113.000.000 | 141.753.000 | 0 | | 141.753.000 | 165.958.000 | 0 | | 165.958.000 |
| <i>Sermaye Transferleri</i> | | | | 0 | | | | 0 | | | | 0 |
| <i>Borç Verme</i> | | | | 0 | | | | 0 | | | | 0 |
| <i>Yedek Ödenekler</i> | | | | 0 | | | | 0 | | | | 0 |
| BÜTÇE İÇİ TOPLAM KAYNAK | 221.082.000 | 42.558.000 | 0 | 263.640.000 | 272.246.000 | 50.773.000 | 0 | 323.019.000 | 315.574.000 | 58.179.000 | 0 | 373.753.000 |
| <i>Döner Sermaye</i> | 100.000 | | | 100.000 | 105.000 | | | 105.000 | 110.250 | | | 110.250 |
| <i>Özel Hesap</i> | 3.220.100 | | | 3.220.100 | 4.186.130 | | | 4.186.130 | 5.441.969 | | | 5.441.969 |
| <i>Diğer Bütçe Dışı Kaynak</i> | 0 | | | 0 | 0 | | | 0 | 0 | | | 0 |
| BÜTÇE DIŞI TOPLAM KAYNAK | 3.320.100 | 0 | 0 | 3.320.100 | 4.291.130 | 0 | 0 | 4.291.130 | 5.552.219 | 0 | 0 | 5.552.219 |
| GENEL TOPLAM | 224.402.100 | 42.558.000 | 0 | 266.960.100 | 276.537.130 | 50.773.000 | 0 | 327.310.130 | 321.126.219 | 58.179.000 | 0 | 379.305.219 |

E- Diğer Hususlar

FAALİYETLERDEN SORUMLU HARCAMA BİRİMLERİ

İdare Adı
Yıl

TARSUS ÜNİVERSİTESİ
2023 (KBÖ)

| PROGRAM | ALT PROGRAM | FAALİYET | SORUMLU HARCAMA BİRİMİ |
|--|--|--|---|
| ARAŞTIRMA, GELİŞTİRME VE YENİLİK | YÜKSEKÖĞRETİMDE BİLİMSEL ARAŞTIRMA VE GELİŞTİRME | Yükseköğretim Kurumlarının Bilimsel Araştırma Projeleri | ÖZEL KALEM (REKTÖRLÜK) |
| YÜKSEKÖĞRETİM | ÖN LİSANS EĞİTİMİ, LİSANS EĞİTİMİ VE LİSANSÜSTÜ EĞİTİM | Yükseköğretim Kurumları Bilgi ve Kültürel Kaynaklar ile Sportif Altyapının Geliştirilmesi Hizmetleri | KÜTÜPHANE VE DOKÜMANTASYON DAİRE BAŞKANLIĞI |
| | | Yükseköğretim Kurumları Birinci Öğretim | İDARİ VE MALİ İŞLER DAİRE BAŞKANLIĞI, PERSONEL DAİRE BAŞKANLIĞI, YAPI İŞLERİ VE TEKNİK DAİRE BAŞKANLIĞI, STRATEJİ GELİŞTİRME DAİRE BAŞKANLIĞI, SAĞLIK HİZMETLERİ MESLEK YÜKSEKOKULU, TEKNOLOJİ FAKÜLTESİ, HAVACILIK VE UZAY BİLİMLERİ FAKÜLTESİ, MESLEK YÜKSEKOKULU, LİSANSÜSTÜ EĞİTİM ENSTİTÜSÜ, İKTİSADİ VE İDARİ BİLİMLER FAKÜLTESİ, İNSAN VE TOPLUM BİLİMLERİ FAKÜLTESİ, MÜHENDİSLİK FAKÜLTESİ, UYGULAMALI BİLİMLER FAKÜLTESİ, SAĞLIK BİLİMLERİ FAKÜLTESİ, MERSİN TARSUS ORGANİZE SANAYİ BÖLGESİ TEKNİK BİLİMLER MESLEK YÜKSEKOKULU, YABANCI DİLLER YÜKSEKOKULU |
| | | Yükseköğretim Kurumları İkinci Öğretim | İDARİ VE MALİ İŞLER DAİRE BAŞKANLIĞI, TEKNOLOJİ FAKÜLTESİ, MESLEK YÜKSEKOKULU |
| | YÜKSEKÖĞRETİMDE ÖĞRENCİ YAŞAMI | Yükseköğretimde Barınma Hizmetleri | SAĞLIK, KÜLTÜR VE SPOR DAİRE BAŞKANLIĞI |
| | | Yükseköğretimde Beslenme Hizmetleri | SAĞLIK, KÜLTÜR VE SPOR DAİRE BAŞKANLIĞI |
| | | Yükseköğretimde Kültür ve Spor Hizmetleri | SAĞLIK, KÜLTÜR VE SPOR DAİRE BAŞKANLIĞI |
| Yükseköğretimde Öğrenci Yaşamına İlişkin Diğer Hizmetler | | İDARİ VE MALİ İŞLER DAİRE BAŞKANLIĞI, SAĞLIK, KÜLTÜR VE SPOR DAİRE BAŞKANLIĞI | |
| YÖNETİM VE DESTEK PROGRAMI | TEFTİŞ, DENETİM VE DANIŞMANLIK HİZMETLERİ | Hukuki Danışmanlık ve Muhakemat Hizmetleri | HUKUK MÜŞAVİRLİĞİ |
| | | İç Denetim | ÖZEL KALEM (REKTÖRLÜK) |
| | ÜST YÖNETİM, İDARİ VE MALİ HİZMETLER | Bilgi Teknolojilerine Yönelik Faaliyetler | BİLGİ İŞLEM DAİRE BAŞKANLIĞI |
| | | Diğer Destek Hizmetleri | İDARİ VE MALİ İŞLER DAİRE BAŞKANLIĞI |
| | | Engellilerin Erişilebilirliğinin Sağlanması | YAPI İŞLERİ VE TEKNİK DAİRE BAŞKANLIĞI |
| | | Genel Destek Hizmetleri | ÖZEL KALEM (GENEL SEKRETERLİK), İDARİ VE MALİ İŞLER DAİRE BAŞKANLIĞI, STRATEJİ GELİŞTİRME DAİRE BAŞKANLIĞI |
| | | İnsan Kaynakları Yönetimine İlişkin Faaliyetler | PERSONEL DAİRE BAŞKANLIĞI |
| | | İnşaat ve Yapı İşlerinin Yürütülmesi | YAPI İŞLERİ VE TEKNİK DAİRE BAŞKANLIĞI |
| | | Özel Kalem Hizmetleri | ÖZEL KALEM (REKTÖRLÜK) |
| | | Strateji Geliştirme ve Mali Hizmetler | STRATEJİ GELİŞTİRME DAİRE BAŞKANLIĞI |
| | | Taşınmaz Mal Gelirleriyle Yürütülecek Hizmetler | İDARİ VE MALİ İŞLER DAİRE BAŞKANLIĞI |
| | | Yükseköğretimde Öğrencilere Yönelik İdari Hizmetler | SAĞLIK, KÜLTÜR VE SPOR DAİRE BAŞKANLIĞI, ÖĞRENCİ İŞLERİ DAİRE BAŞKANLIĞI |

PERFORMANS GÖSTERGELERİNİN İZLENMESİNDEN SORUMLU BİRİMLER

İdare Adı: **TARSUS ÜNİVERSİTESİ**

| PROGRAM | ALT PROGRAM | PERFORMANS GÖSTERGELERİ | SORUMLU BİRİM | |
|----------------------------------|--|--|---|---|
| ARAŞTIRMA, GELİŞTİRME VE YENİLİK | ARAŞTIRMA ALTYAPILARI | Araştırma altyapısı projesi tamamlanma oranı | TARSUS ÜNİVERSİTESİ | |
| | YÜKSEKÖĞRETİMDE BİLİMSEL ARAŞTIRMA VE GELİŞTİRME | Ar-ge'ye harcanan bütçenin toplam bütçeye oranı | STRATEJİ GELİŞTİRME DAİRE BAŞKANLIĞI | |
| | | Ar-ge sonucu ortaya çıkan ürünlere ilişkin alınan patent sayısı | TARSUS ÜNİVERSİTESİ | |
| | | Ar-ge sonucu ticarileştirilen ürün sayısı | TARSUS ÜNİVERSİTESİ | |
| | | Araştırma merkezleri gelir miktarı | DÖNER SERMAYE İŞLETMESİ MÜDÜRLÜĞÜ | |
| | | Araştırma merkezlerinin sanayi ile yaptığı proje sayısı | TARSUS ÜNİVERSİTESİ | |
| | | BAP kapsamında desteklenen araştırma projeleri sayısı | TARSUS ÜNİVERSİTESİ | |
| | | Öğretim elemanı başına düşen ar-ge proje sayısı | TARSUS ÜNİVERSİTESİ | |
| | | Patent, faydalı model ve endüstriyel tasarım başvuru sayısı | TARSUS ÜNİVERSİTESİ | |
| | | Ulusal ve uluslararası kuruluşlar tarafından desteklenen ar-ge projesi sayısı | TARSUS ÜNİVERSİTESİ | |
| | | Uluslararası endekslerde yer alan bilimsel yayın sayısı | TARSUS ÜNİVERSİTESİ | |
| HAYAT BOYU ÖĞRENME | YÜKSEKÖĞRETİM KURUMLARI SÜREKLİ EĞİTİM FAALİYETLERİ | Dezavantajlı gruplara yönelik sosyal entegrasyon ve kapsayıcılığa ilişkin yapılan faaliyet sayısı | TARSUS ÜNİVERSİTESİ | |
| | | Eğitim programlarına başvuran kişi sayısı | TARSUS ÜNİVERSİTESİ | |
| | | Mezunlara yönelik gerçekleştirilen faaliyet sayısı | TARSUS ÜNİVERSİTESİ | |
| | | Sürekli Eğitim Merkezi (SEM) ve Dil Merkezi (DİLMER) tarafından mesleki eğitime yönelik verilen sertifika sayısı | TARSUS ÜNİVERSİTESİ | |
| | | Tamamlanan sosyal sorumluluk projeleri sayısı | TARSUS ÜNİVERSİTESİ | |
| | | Üniversitenin çevrecilik alanlarında aldığı ödül sayısı | TARSUS ÜNİVERSİTESİ | |
| TEDAVİ EDİCİ SAĞLIK | TEDAVİ HİZMETLERİ | Ameliyat sayısı | TARSUS ÜNİVERSİTESİ | |
| | | Üniversite hastaneleri nitelikli yatak oranı | TARSUS ÜNİVERSİTESİ | |
| | | Üniversite hastaneleri yatak doluluk oranı | TARSUS ÜNİVERSİTESİ | |
| | | Yatan hasta sayısı | TARSUS ÜNİVERSİTESİ | |
| YÜKSEKÖĞRETİM | ÖĞRETİM ELEMANLARINA SAĞLANAN BURS VE DESTEKLER | SCI, SCI-Expanded, SSCI ve AHCI kapsamındaki dergilerde öğretim elemanı başına düşen yayın sayısı | TARSUS ÜNİVERSİTESİ | |
| | | Yükseköğretim Kurulu tarafından belirlenecek öncelikli alanlarda sağlanan burslardan yararlanan doktora öğrenci sayısı | TARSUS ÜNİVERSİTESİ | |
| | | Yükseköğretim Kurulu tarafından sağlanan araştırma desteklerinden yararlananların sayısı | TARSUS ÜNİVERSİTESİ | |
| | | Yükseköğretim Kurulu tarafından sağlanan yurt dışında yabancı dil yeterliliklerinin artırılmasına yönelik burslardan yararlanan sayısı | TARSUS ÜNİVERSİTESİ | |
| | | Yükseköğretim Kurulu, Türkiye Bilimler Akademisi ve TÜBİTAK bilim, teşvik ve sanat ödülleri sayısı | TARSUS ÜNİVERSİTESİ | |
| | | ÖN LİSANS EĞİTİMİ, LİSANS EĞİTİMİ VE LİSANSÜSTÜ EĞİTİM | Doktora eğitimini tamamlayanların sayısı | LİSANSÜSTÜ EĞİTİM ENSTİTÜSÜ |
| | Eğitim bilimleri kontenjan doluluk oranı | | ÖĞRENCİ İŞLERİ DAİRE BAŞKANLIĞI | |
| | Eğitimin program süresinde bitirilme oranı | | ÖĞRENCİ İŞLERİ DAİRE BAŞKANLIĞI | |
| | Fen bilimleri kontenjan doluluk oranı | | ÖĞRENCİ İŞLERİ DAİRE BAŞKANLIĞI | |
| | Kütüphanede bulunan basılı ve elektronik kaynak sayısı | | KÜTÜPHANE VE DOKÜMANTASYON DAİRE BAŞKANLIĞI | |
| | Kütüphanede bulunan öğrenci başına düşen basılı ve elektronik kaynak sayısı | | KÜTÜPHANE VE DOKÜMANTASYON DAİRE BAŞKANLIĞI | |
| | Kütüphaneden yararlanan kişi sayısı | | KÜTÜPHANE VE DOKÜMANTASYON DAİRE BAŞKANLIĞI | |
| | Lisansüstü öğrencilerin toplam öğrenciler içindeki payı | | LİSANSÜSTÜ EĞİTİM ENSTİTÜSÜ | |
| | Öğrenci başına düşen eğitim alanı | | YAPI İŞLERİ VE TEKNİK DAİRE BAŞKANLIĞI | |
| | Öğrenci başına düşen kapalı alan | | YAPI İŞLERİ VE TEKNİK DAİRE BAŞKANLIĞI | |
| | Öğrenci değişim programlarından yararlanan öğrencilerin oranı | | TARSUS ÜNİVERSİTESİ | |
| | Öğretim üyesi başına düşen öğrenci sayısı | | ÖĞRENCİ İŞLERİ DAİRE BAŞKANLIĞI | |
| | Sağlık bilimleri kontenjan doluluk oranı | | ÖĞRENCİ İŞLERİ DAİRE BAŞKANLIĞI | |
| | Sosyal bilimler kontenjan doluluk oranı | | ÖĞRENCİ İŞLERİ DAİRE BAŞKANLIĞI | |
| | Teknokent veya Teknoloji Transfer Ofisi (TTO) projelerine katılan öğrenci sayısı | | TARSUS ÜNİVERSİTESİ | |
| | Uluslararası kuruluşlarla ortak uygulanan eğitim programı sayısı | | ÖĞRENCİ İŞLERİ DAİRE BAŞKANLIĞI | |
| | Yabancı dilde eğitim veren program sayısı | | ÖĞRENCİ İŞLERİ DAİRE BAŞKANLIĞI | |
| | Yabancı uyruklu akademisyen sayısı | | PERSONEL DAİRE BAŞKANLIĞI | |
| | Yabancı uyruklu öğrenci sayısı | | ÖĞRENCİ İŞLERİ DAİRE BAŞKANLIĞI | |
| | Yan dal ve çift ana dal programından mezun olanların toplam mezun sayısına oranı | | ÖĞRENCİ İŞLERİ DAİRE BAŞKANLIĞI | |
| | YÜKSEKÖĞRETİMDE ÖĞRENCİ YAŞAMI | | Barınma hizmetlerinden yararlanan öğrenci sayısı | SAĞLIK, KÜLTÜR VE SPOR DAİRE BAŞKANLIĞI |
| | | | Beslenme hizmetlerinden yararlanan öğrenci sayısı | SAĞLIK, KÜLTÜR VE SPOR DAİRE BAŞKANLIĞI |
| | | | Öğrenci başına düşen sosyal donatı alanı | SAĞLIK, KÜLTÜR VE SPOR DAİRE BAŞKANLIĞI |
| | | | Öğrenci kulüp ve topluluk sayısı | SAĞLIK, KÜLTÜR VE SPOR DAİRE BAŞKANLIĞI |
| | | Sosyal, kültürel ve sportif faaliyet sayısı | SAĞLIK, KÜLTÜR VE SPOR DAİRE BAŞKANLIĞI | |
| | | Yükseköğretimde öğrenci başına barınma harcaması | SAĞLIK, KÜLTÜR VE SPOR DAİRE BAŞKANLIĞI | |
| | | Yükseköğretimde öğrenci başına beslenme harcaması | SAĞLIK, KÜLTÜR VE SPOR DAİRE BAŞKANLIĞI | |
| | | Yükseköğretimde öğrenci yaşamından memnuniyet oranı | SAĞLIK, KÜLTÜR VE SPOR DAİRE BAŞKANLIĞI | |
| | | Yükseköğretimde öğrencilere sunulan sağlık hizmetinden yararlanan öğrenci sayısının toplam öğrenci sayısına oranı | SAĞLIK, KÜLTÜR VE SPOR DAİRE BAŞKANLIĞI | |